# LOMBAK

56

SAYI: 2005-12 • ARALIK 2005
FİYATI: 2.50 YTL (2 500 000 TL.) KDV dahil

Aşk köpekliktir demiş şair. Hayır efendim kediliktir. Aşık kedi, aşkının karşılıklı olup olmadığını merak ediyorsa, "merak kediyi öldürür" diyen atanın biri yanılır, çünkü merak bu durumda, olsa olsa şekilde görüldüğü gibi, fareyi öldürür. Bi de şu uzanamadıkları mundar ciğer hikayesi var, onu da başka bi sayı çürütürüz. Şimdi buyrun burdan yakın... Afiyet olsun.

ISSN 1303-0124
5-0-4210-EDET-0-5

## GÜZEL

Alo teyzecim,
iyi akşamlar, ben
Bahadır, nasılsınız?

Aa iyi akşamlar
Bahadır beycim,
hamdolsun. Sizler
nasılsınız?

Sağolun, uğraşıyoruz
işte... N'apıyo bizimki?

Valla odasında,
kapandı yine,
çalışıyo güzel güzel.
Çağıriim diycem ama?

Oh çok güzel,
çalışsın çalışsın
hiç çağırmayın...
Şey diycektim,
aman bi zahmet
uyumasın teyzecim.
Çok geciktik te,
o bakımdan...

Yok çocuğum yok,
uyumaz, ben bakarım.
O şimdi güzel güzel
çiziyo zaten.

Çok güzel çok güzel...
Oldu o zaman,
iyi akşamlar teyzecim.

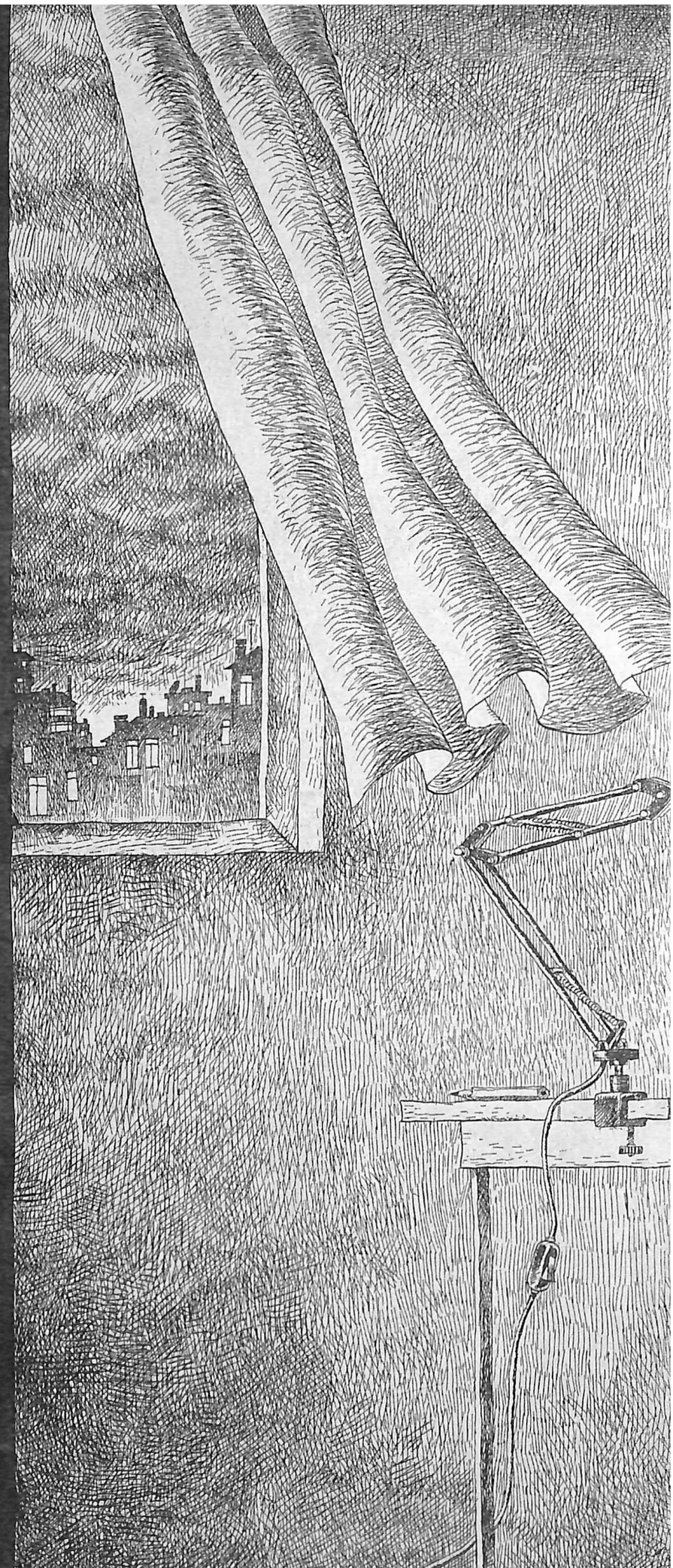

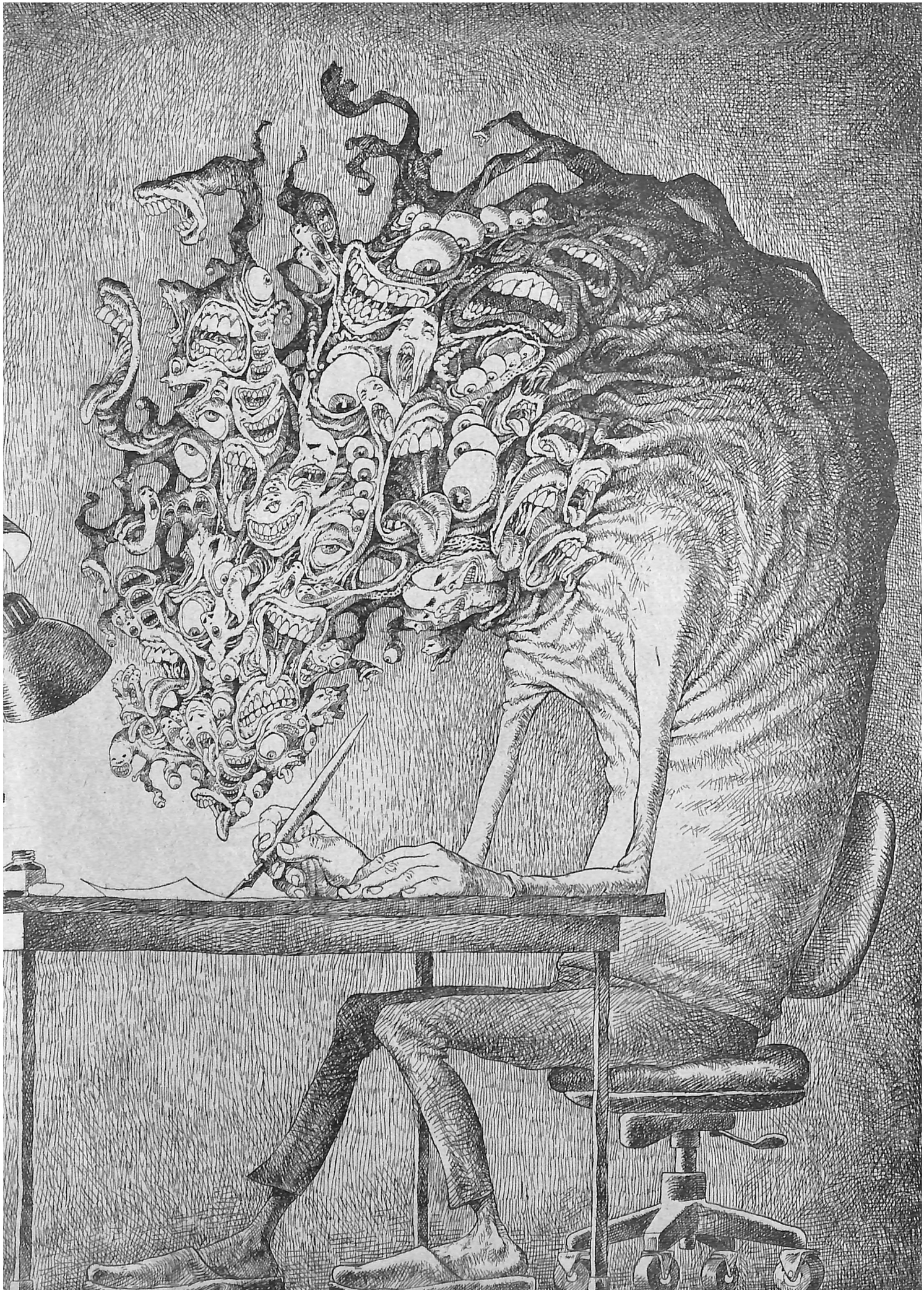

MACERA!
ŞİDDET!
HÜLEEAAAAAAANN!
NEFRET!
KORKU
KÖTÜ KEDİ ŞERAFETTİN
KİN!
TUTKU!
İNTİKAM!
AŞK!

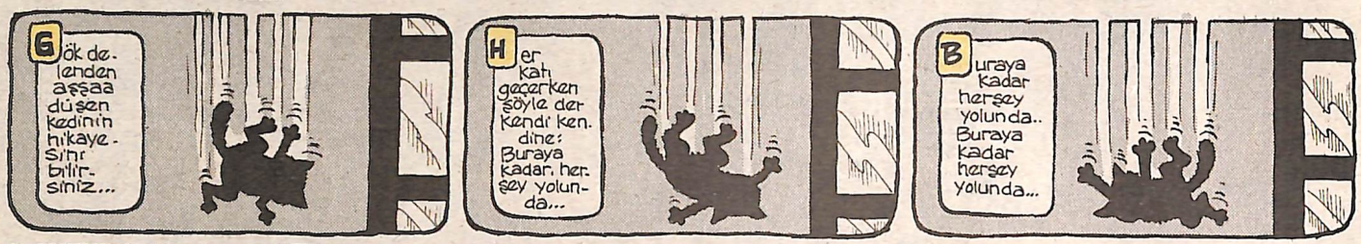
Gök delenden aşşaa düşen kedinin hikayesini bilirsiniz...
Her kat geçerken şöyle der kendi kendine: Buraya kadar herşey yolunda...
Buraya kadar herşey yolunda...

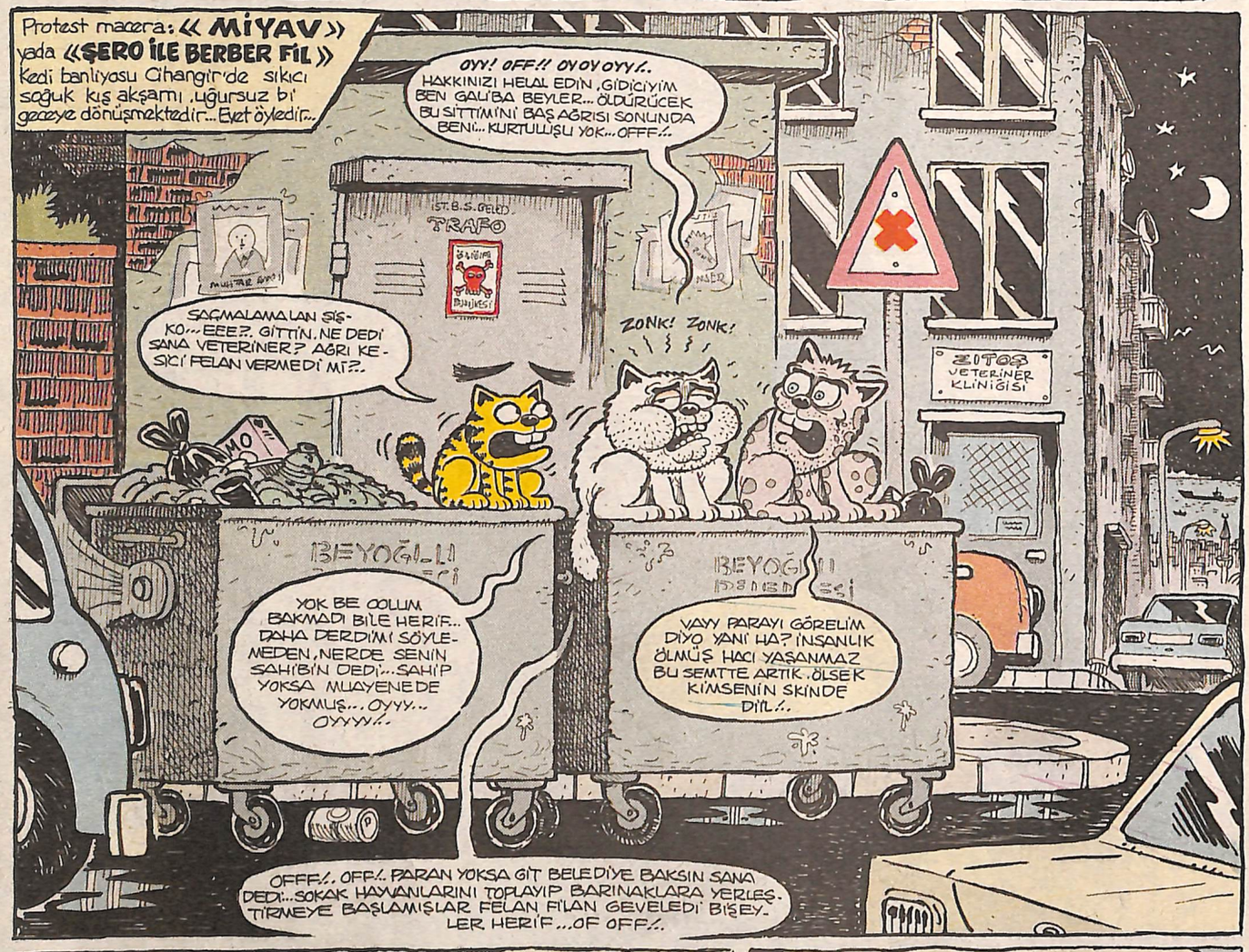
Protest macera: «MİYAV» yada «ŞERO İLE BERBER FİL» Kedi banliyosu Cihangir'de sıkıcı soğuk kış akşamı, uğursuz bi' geceye dönüşmektedir... Evet öyledir...
OYY! OFF!! OYOYOYY!.. HAKKINIZI HELAL EDİN, GİDİCİYİM BEN GALİBA BEYLER... ÖLDÜRÜCEK BU SİTTİMİNİ BAŞ AĞRISI SONUNDA BENİ... KURTULUŞU YOK... OFFF!.
İST.B.B. GELİŞİ TRAFO
SAÇMALAMALAN ŞİŞKO... EEE?. GİTTİN. NE DEDİ SANA VETERİNER? AĞRI KESİCİ FELAN VERMEDİ Mİ?.
ZONK! ZONK!
ZİTOŞ VETERİNER KLİNİĞİSİ
BEYOĞLU
YOK BE OOLUM BAKMADI BİLE HERİF... DAHA DERDİMİ SÖYLEMEDEN, NERDE SENİN SAHİBİN DEDİ... SAHİP YOKSA MUAYENEDE YOKMUŞ... OYYY... OYYYY!..
VAYY PARAYI GÖRELİM DİYO YANİ HA? İNSANLIK ÖLMÜŞ HACI YAŞANMAZ BU SEMTTE ARTIK.. ÖLSEK KİMSENİN SKİNDE DİL!..
OFFF!.. OFF!.. PARAN YOKSA GİT BELEDİYE BAKSIN SANA DEDİ... SOKAK HAYVANLARINI TOPLAYIP BARINAKLARA YERLEŞTİRMEYE BAŞLAMIŞLAR FELAN FİLAN GEVELEDİ BİŞEYLER HERİF... OF OFF!.

E, FAYDASI OLUCAKSA BARINAĞA GİDELİM O ZAMAN?.
OYYY!.. YOK YOK ORAYA DÜŞÜCEEME ÖLÜRÜM DAHA İYİ... OFFFF!.
OHOOO TACETTİN SENİN DÜNYADAN HABERİN YOK BE. SEN ORALARI TEDAVİ YERİMİ ZANNEDİYOSUN...
ZONK ZONK!

BARINAĞA BİKERE GİRDİMİ. Bİ DAHA CANLI ÇIKAMAZSIN OOLUM... ÖNCE GAZ ODASINA SONRA FIRINA... ARAYAN KÜLÜNÜ BİLE BULAMAZ..
RRRNNN!
AMAN ABİ ALLAH KORUSUN YANİ...

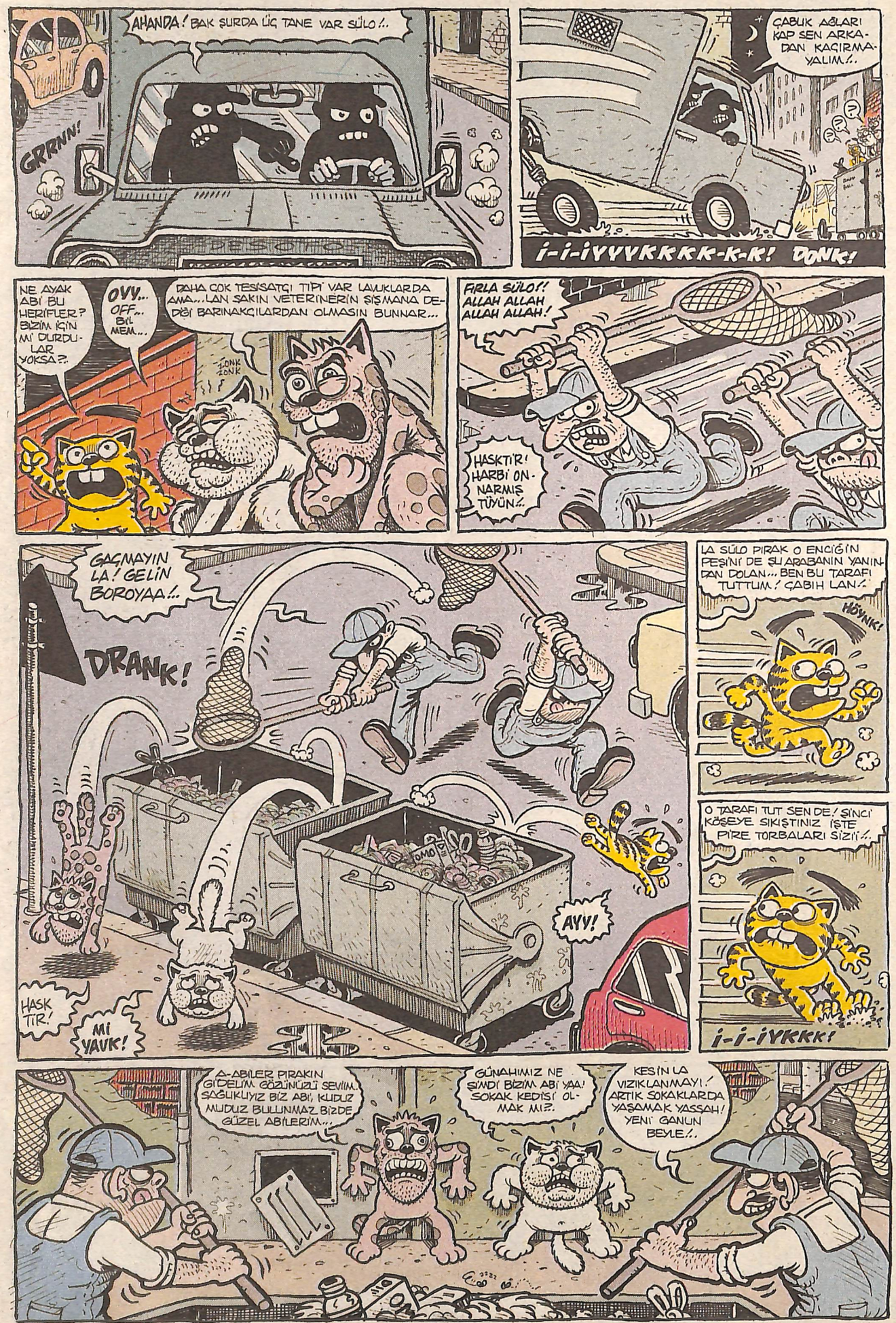
AHANDA! BAK ŞURDA İÇ TANE VAR SÜLO!..
GRRRR!
ÇABUK AĞLARI KAP SEN ARKADAN KAÇIRMAYALIM!..
i-i-iYYYKKKK-K-K! DONK!
NE AYAK ABİ BU HERİFLER? BİZİM İÇİN Mİ DURDULAR YOKSA?
OVV.. OFF.. BİL MEM...
DAHA ÇOK TESİSATÇI TİPİ VAR LAVUKLARDA AMA... LAN SAKIN VETERİNERİN ŞİŞMANA DEDİĞİ BARINAKÇILARDAN OLMASIN BUNNAR...
ZONK ZONK
FIRLA SÜLO!! ALLAH ALLAH ALLAH ALLAH!
HASKTİR! HARBİ ONARMIŞ TÜYÜN!..
GAÇMAYIN LA! GELİN BOROYAA!..
DRANK!
AYY!
HASK TİR!
Mİ YAVK!
LA SÜLO PIRAK O ENCİĞİN PEŞİNİ DE ŞU ARABANIN YANINDAN DOLAN... BEN BU TARAFI TUTTUM! ÇABUK LAN!
HÖYNK!
O TARAFI TUT SEN DE! SİNCİ KÖŞEYE SIKIŞTINIZ İŞTE PİRE TORBALARI SİZİ!..
i-i-iYKKK!
A-ABİLER PIRAKIN GİDELİM GÖZÜNÜZÜ SEVİM... SAĞLIKLIYIZ BİZ ABİ, KUDUZ MUDUZ BULUNMAZ BİZDE GÜZEL ABİLERİM...
GÜNAHIMIZ NE ŞİMDİ BİZİM ABİ YAA! SOKAK KEDİSİ OLMAK MI?
KESİN LA VIZIKLANMAYI! ARTIK SOKAKLARDA YAŞAMAK YASSAH! YENİ GANUN BEYLE!..

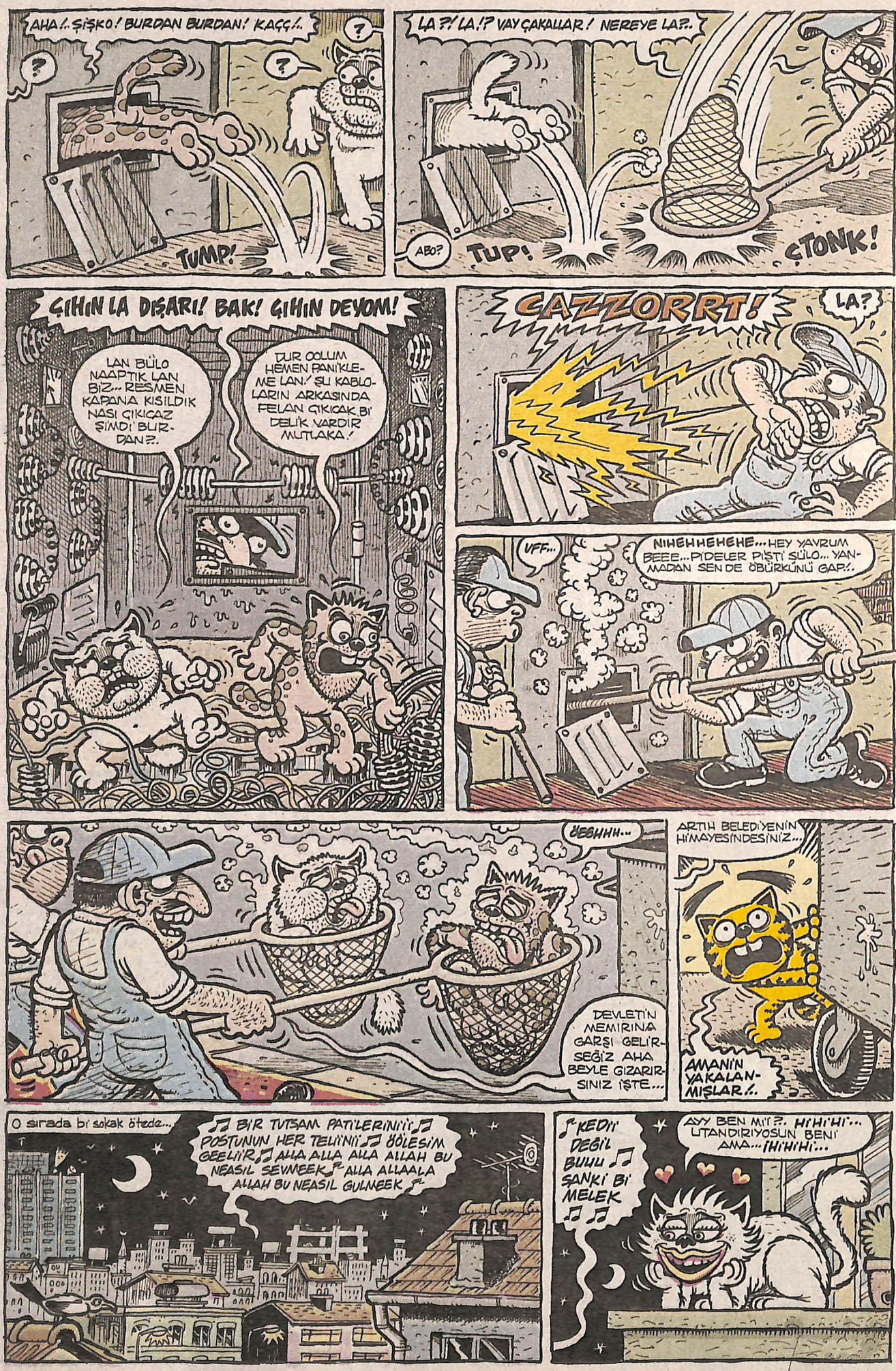
AHA!.. ŞİŞKO! BURDAN BURDAN! KAÇÇ!..
?
?
?
TUMP!
LA?! LA!? VAYÇAKALLAR! NEREYE LA?..
ABO?
TUP!
ÇTONK!
ÇIHIN LA DIŞARI! BAK! ÇIHIN DEYOM!
LAN BÜLO NAAPTIK LAN BİZ... RESMEN KAPANA KISILDIK NASI ÇIKICAZ ŞİMDİ BURDAN?.
TUR OOLUM HEMEN PANİKLEME LAN.' ŞU KABLOLARIN ARKASINDA FELAN ÇIKICAK BİR DELİK VARDIR MUTLAKA!
CAZZORRT!
LA?
VFF...
NIHEHHEHEHE... HEY YAVRUM BEEE... PİDELER PİŞTİ SÜLO... YANMADAN SEN DE ÖBÜRKÜNÜ GAP!.
ÜEBHHH...
DEVLETİN MEMURINA GARŞI GELİRSEĞİZ AHA BEYLE GIZARIRSINIZ İŞTE...
ARTIK BELEDİYENİN HİMAYESİNDESİNİZ...
AMANİN YAKALANMIŞLAR.!..
O sırada bir sokak ötede...
♫ BİR TUTSAM PATİLERİNİİİ♫ POSTUNUN HER TELİNİİ♫ ÖLESİM GEELİİR♫ ALLA ALLA ALLA ALLAH BU NEASIL SEVMEEK♪ ALLA ALLAALA ALLAH BU NEASIL GULMEEK ♪
♪KEDİ DEĞİL BUUU♫ ŞANKİ BİR MELEK ♫♫
AYY BEN Mİİ?. HİHİHİ... UTANDIRIYOSUN BENİ AMA... İHİHİHİ...

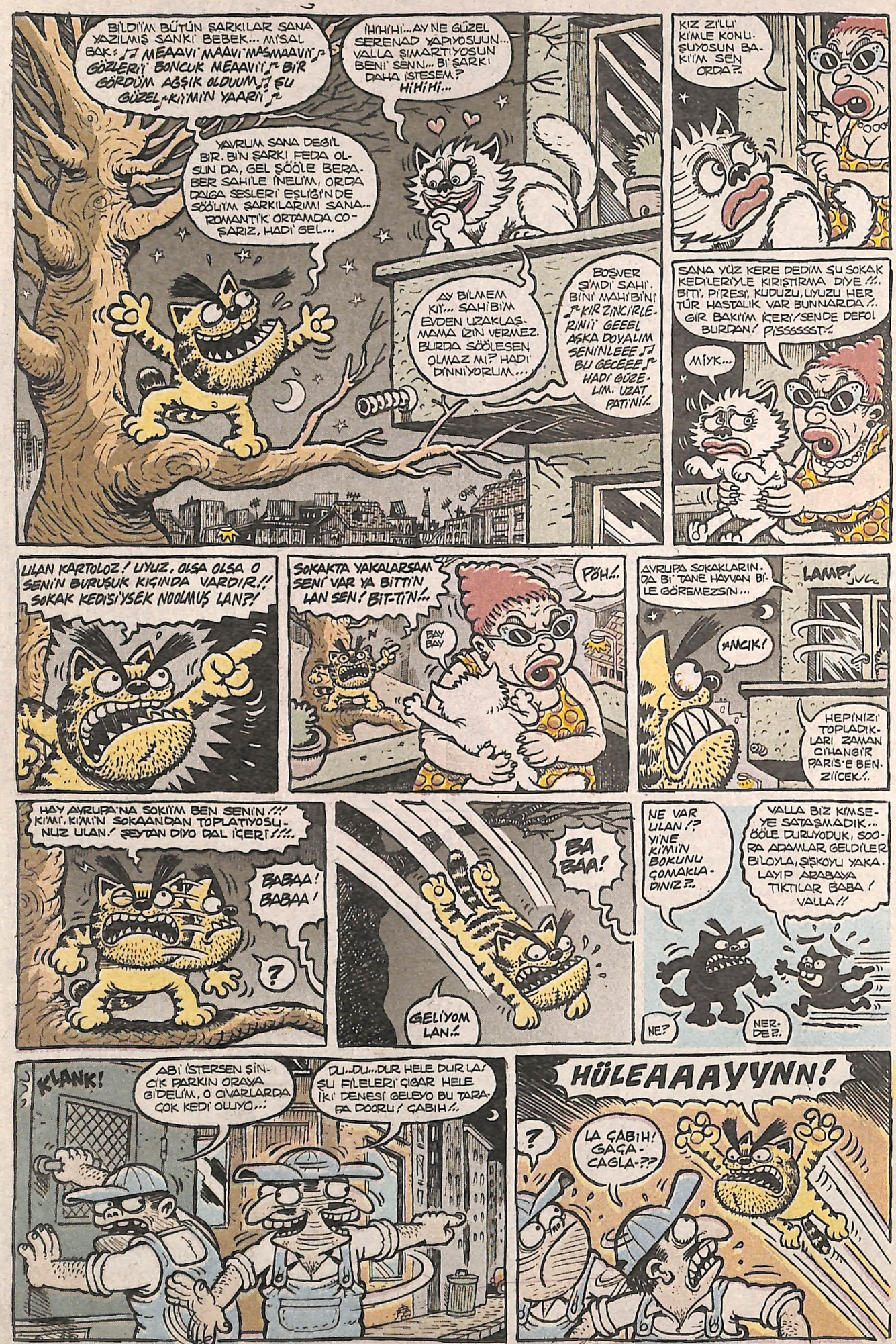
BİLDİ'İM BÜTÜN ŞARKILAR SANA YAZILMIŞ SANKİ BEBEK... MİSAL BAK: ♪♪ MEAAVI MAAVI MAŞMAAVI ♪♪ GÖZLERİ BONCUK MEAAVI ♪♪ BİR GÖRDÜM AŞIK OLDUUM ♪♪ ŞU GÜZEL KİMİN YAARI ♪♪
İHİHİHİ... AY NE GÜZEL SERENAD YAPIYOSUUN... VALLA ŞMARTIYOSUN BENİ SENN... BİR ŞARKI DAHA İSTESEM? HİHİHİ...
YAVRUM SANA DEĞİL BİR, BİN ŞARKI FEDA OLSUN DA, GEL ŞÖÖLE BERABER SAHİLE İNELİM, ORDA DALGA SESLERİ EŞLİĞİNDE SÖÖLİM ŞARKILARIMI SANA.. ROMANTİK ORTAMDA COŞARIZ, HADİ GEL...
AY BİLMEM Kİİ... SAHİBİM EVDEN UZAKLAŞMAMA İZİN VERMEZ. BURDA SÖÖLESEN OLMAZ MI? HADİ DİNNİYORUM...
BOŞVER ŞİMDİ SAHİ. BİNİ MAHİBİNİ ♪♪ KIR ZİNCİRLERİNİİİ GEEEL AŞKA DOYALIM SENİNLEEE ♪♪ BU GECEEEE ♪♪ HADİ GÜZELİM, UZAT PATİNİ...
KIZ ZİLLİ KİMLE KONUŞUYOSUN BAKİİM SEN ORDA?!
SANA YÜZ KERE DEDİM ŞU SOKAK KEDİLERİYLE KIRIŞTIRMA DİYE!!.. BİTİ, PİRESİ, KUDUZU, UYUZU HER TÜR HASTALIK VAR BUNNARDA!.. GİR BAKİİM İÇERİ! SENDE DEFOL BURDAN! PİSSSSSST!..
MİYK...
ULAN KARTOLOZ! UYUZ, OLSA OLSA O SENİN BURUŞUK KIÇINDA VARDIR!! SOKAK KEDİSİYSEK NOOLMUŞ LAN?!
SOKAKTA YAKALARSAM SENİ VAR YA BİTTİN LAN SEN! BİT-TİN!..
PÖH!..
BAY BAY
AVRUPA SOKAKLARINDA Bİ TANE HAYVAN BİLE GÖREMEZSİN...
LAMP! JUL..
MNCIK!
HEPİNİZİ TOPLADIKLARI ZAMAN CİHANGİR PARİS'E BENZİİCEK!..
HAY AVRUPA'NA SOKİİM BEN SENİN!!! KİMİ, KİMİN SOKAANDAN TOPLATIYOSUNUZ ULAN! ŞEYTAN DİYO DAL İÇERİ!!!..
BABAA! BABAA!
?
BA BAA!
GELİYOM LAN!..
NE VAR ULAN!? YİNE KİMİN BOKUNU ÇOMAKLADINIZ?..
VALLA BİZ KİMSEYE SATAŞMADIK... ÖÖLE DURUYODUK, SOORA ADAMLAR GELDİLER BİLOYLA, ŞİŞKOYU YAKALAYIP ARABAYA TIKTILAR BABA! VALLA!!
NE?
NERDE?..
KLANK!
ABİ İSTERSEN ŞİNDİK PARKIN ORAYA GİDELİM, O CİVARLARDA ÇOK KEDİ OLLIYO...
DUR..DUR..DUR HELE DUR LA! ŞU FİLELERİ ÇİĞAR HELE İKİ DENESİ GELEYO BU TARAFA DOORU! ÇABUK!..
HÜLEAAAYYNN!
?
LA ÇABUK! GAÇA-CAGLA-??

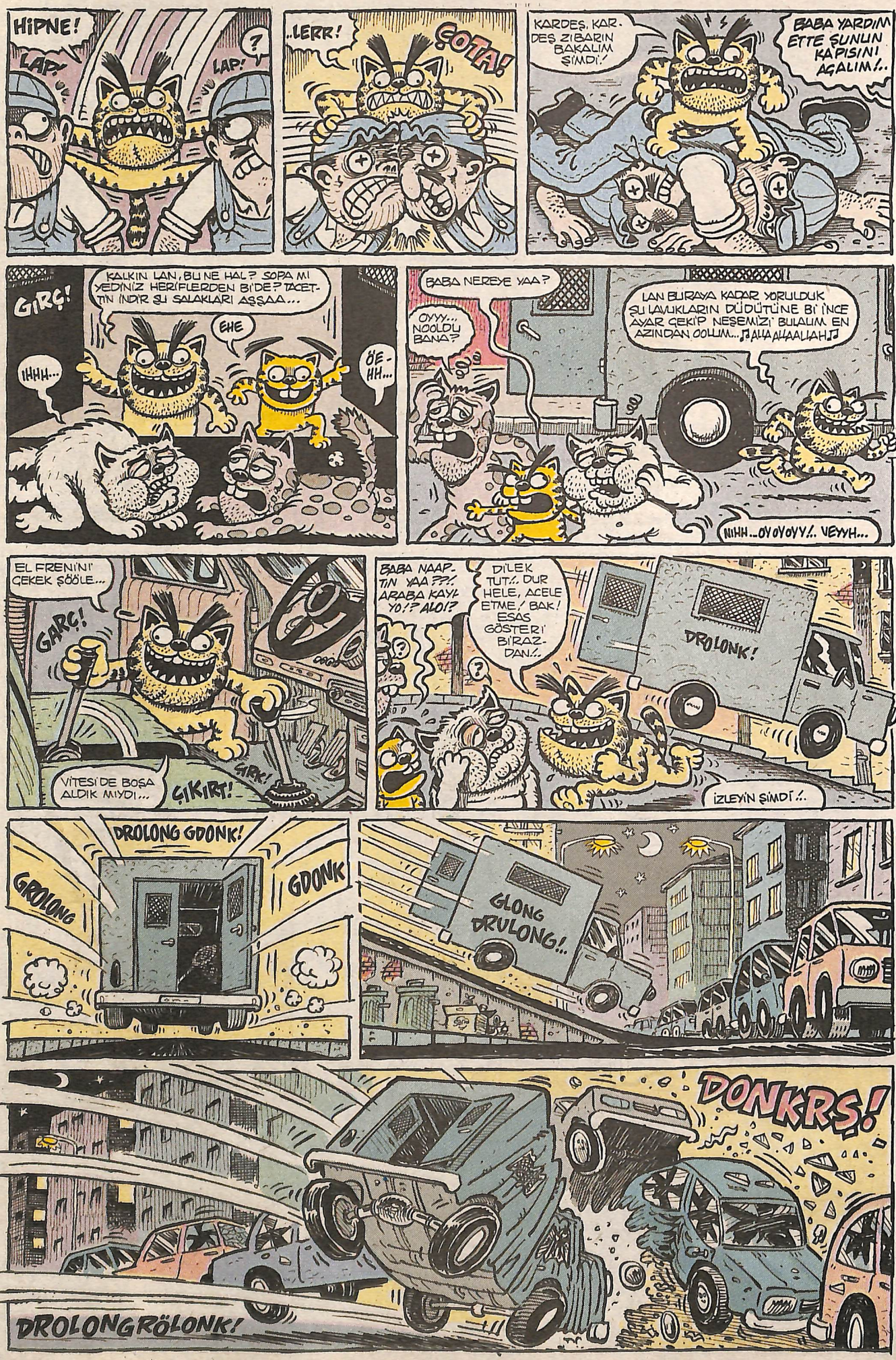
HİPNE!
LAP!
LAP!
?
..LERR!
ÇOTA!
KARDEŞ, KARDEŞ ZIBARIN BAKALIM ŞİMDİ!
BABA YARDIM ETTE ŞUNLIN KAPISINI AGALIM!..
GIRÇ!
KALKIN LAN, BU NE HAL? SOPA MI YEDİNİZ HERİFLERDEN BİDE? TACETTİN İNDİR ŞU SALAKLARI AŞŞAA...
EHE
IHHH...
ÖE-HH...
BABA NEREYE YAA?
OYYY... NOOLDU BANA?
LAN BURAYA KADAR YORULDUK ŞU LAVUKLARIN DÜDÜTÜNE BİR İNCE AYAR ÇEKİP NEŞEMİZİ BULALIM EN AZINDAN OOLUM... ♫ALLAALLAALLAH♫
NIHH...OYOYOYY!.. VEYYH...
EL FRENİNİ ÇEKEK ŞÖÖLE...
GARÇ!
VİTESİ DE BOŞA ALDIK MIYDI...
ÇIKIRT!
GIRK!
BABA NAAPTIN YAA ??!. ARABA KAYIYO!? ALO!?
DİLEK TUT!. DUR HELE, ACELE ETME! BAK! ESAS GÖSTERİ BİRAZDAN!.
DROLONK!
İZLEYİN ŞİMDİ!..
DROLONG GDONK!
GROLONG
GDONK
GLONG DRULONG!..
DONKRŞ!
DROLONGRÖLONK!

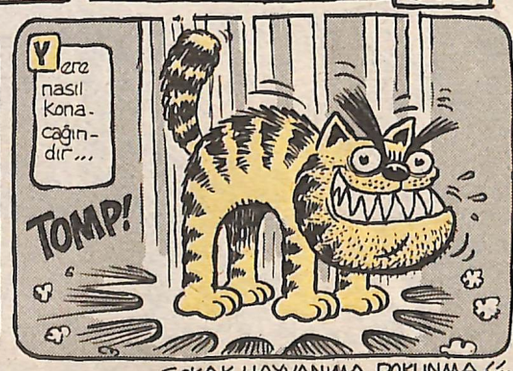


SOKAK HAYVANINA DOKUNMA!..

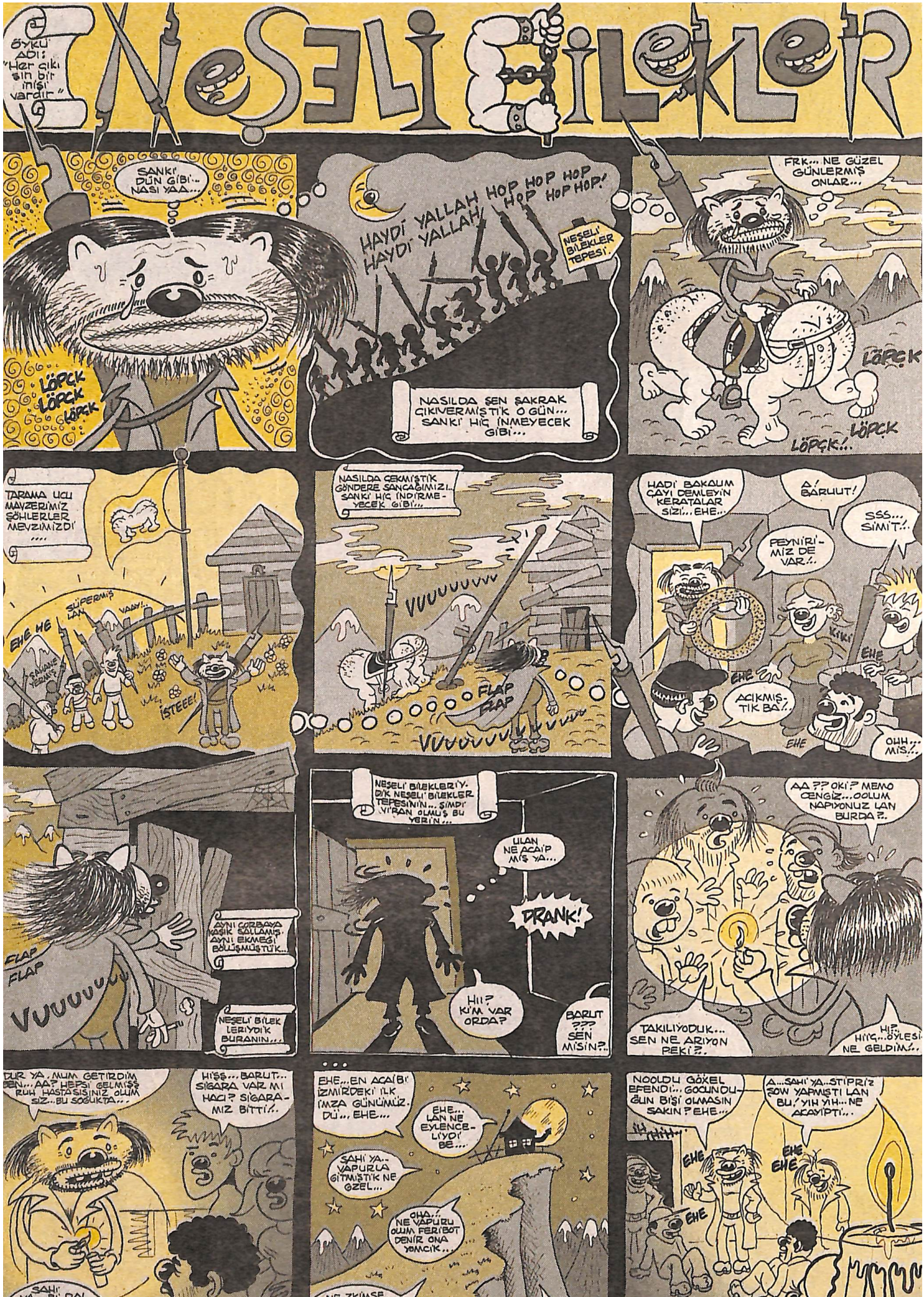
NEŞELİ BİLEKLER
Öykü adı: "Her çıkışın bir inişi vardır"
SANKİ DÜN GİBİ... NASI YAA...
LÖPÇK LÖPÇK LÖPÇK
HAYDİ YALLAH HOP HOP HOP HAYDİ YALLAH HOP HOP HOP!
NEŞELİ BİLEKLER TEPESİ
NASILDA ŞEN ŞAKRAK ÇIKIVERMİŞTİK O GÜN... SANKİ HİÇ İNMEYECEK GİBİ...
FRK... NE GÜZEL GÜNLERMİŞ ONLAR...
LÖPÇK
LÖPÇK!.. LÖPÇK
TARAMA UÇLU MAVZERİMİZ ŞÖHLERLER MEVZİMİZDİ....
EHE HE
SÜPERMİŞ LAN
YAAY!..
SAVAŞANE YEMİŞ
İŞTEEE!
NASILDA ÇEKMİŞTİK GÖNDERE SANCAĞIMIZI... SANKİ HİÇ İNDİRMEYECEK GİBİ...
VUUUUUUUU
FLAP FLAP
VUUUUUUUU
HADİ BAKALIM ÇAYI DEMLEYİN KERATALAR SİZİ... EHE...
A! BARUUT!
SSS... SİMİT..
PEYNİRİMİZ DE VAR..
KİKİ
EHE
AÇIKMIŞ, TIK BA..
EHE
OHH... MİŞ...
AYNI CEPHEYE KOŞUK SAVAŞMIŞ. AYNI EKMEĞİ BÖLÜŞMÜŞTÜK...
FLAP FLAP
VUUUUUUU
NEŞELİ BİLEK LERİYDİK BURANIN...
NEŞELİ BİLEKLERİYDİK NEŞELİ BİLEKLER TEPESİNİN... ŞİMDİ VİRAN OLMUŞ BU YERİN...
ULAN NE ACAİP MİŞ YA...
DRANK!
HII? KİM VAR ORDA?
BARUT ??? SEN MİSİN?..
AA ?? OKİ? MEMO CENGİZ... OOLUM NAPIYONUZ LAN BURDA?..
TAKILIYODUK... SEN NE ARIYON PEKİ?..
HI? HİÇ... BÖYLESİ NE GELDİM..
DUR YA, MUM GETİRDİM ŞEN... AA? HEPSİ GELMİŞŞ RUH HASTASIŞINIZ OLUM SİZ.. BU SOĞUKTA...
HİŞŞ... BARUT... SİGARA VAR MI HACI? SİGARAMIZ BİTTİ..
EHE... EN ACAİBİ İZMİRDEKİ İLK İMZA GÜNÜMÜZDÜ... EHE...
EHE... LAN NE EYLENCELİYDİ BE....
SAHİ YA... YAPURLA GİTMİŞTİK NE ÖZEL...
OHA.. NE YAPURU OLUM FERİBOT DENİR ONA YAMCIK...
NOOLDU GÖKEL EFENDİ.., GOCUNUĞUN BİŞİ OLMASIN SAKIN? EHE...
A... SAHİ YA.. STİPRİZ SOW YAPMIŞTI LAN BU.. YIH YIH... NE ACAYİPTİ..
EHE
EHE EHE
EHE

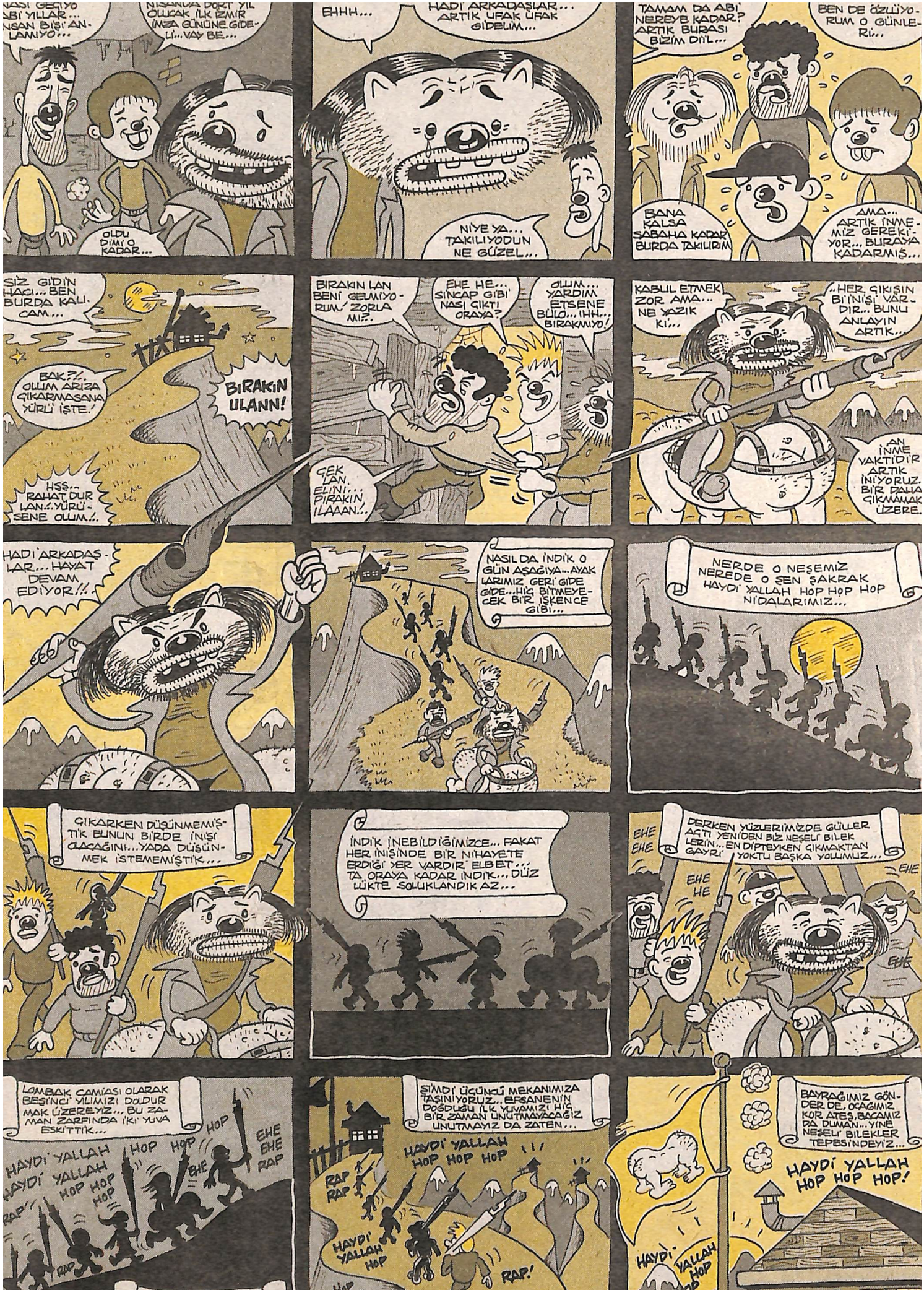
...BİLİ YILLAR... ...NSAN BİŞİ ANLAMIYO...
...NİŞANDA DÖRT YIL OLUCAK İLK İZMİR İMZA GÜNÜNE GİDELİ... VAY BE...
OLDU DİMİ O KADAR...
EHHH...
HADİ ARKADAŞLAR... ARTIK UFAK UFAK GİDELİM...
NİYE YA... TAKILIYODUN NE GÜZEL...
TAMAM DA ABİ NEREYE KADAR? ARTIK BURASI BİZİM DİL...
BEN DE ÖZLÜYORUM O GÜNLERİ...
BANA KALSA SABAHA KADAR BURDA TAKILIRIM
AMA... ARTIK İNMEMİZ GEREKİYOR... BURAYA KADARMIŞ...
SİZ GİDİN HACI... BEN BURDA KALICAM...
BAK?!. OLUM ARİZA ÇIKARMASANA YÜRÜ İŞTE!
BIRAKIN ULANN!
HSŞ... RAHAT DUR LAN!.. YÜRÜSENE OLUM!..
BIRAKIN LAN BENİ GELMİYORUM! ZORLAMI?..
EHE HE... SİNCAP GİBİ NASI ÇIKTI ORAYA?
OLUM... YARDIM ETSENE BÜLO... IHH... BIRAKMIYO!
ÇEK LAN. ELİNİ... PIRAKIN ILAAAN!..
KABUL ETMEK ZOR AMA... NE YAZIK KI...
..HER ÇIKIŞIN BİR İNİŞİ VARDIR... BUNU ANLAYIN ARTIK...
AN İNME VAKTİDİR ARTIK İNİYORUZ. BİR DAHA ÇIKMAMAK ÜZERE.
HADİ ARKADAŞLAR... HAYAT DEVAM EDİYOR!!..
NASIL DA İNDİK O GÜN AŞAĞIYA... AYAK LARIMIZ GERİ GİDE GİDE... HİÇ BİTMEYECEK BİR İŞKENCE GİBİ...
NERDE O NEŞEMİZ NEREDE O ŞEN ŞAKRAK HAYDİ YALLAH HOP HOP HOP NİDALARIMIZ...
ÇIKARKEN DÜŞÜNMEMİŞTİK BUNUN BİRDE İNİŞİ OLACAĞINI... YADA DÜŞÜNMEK İSTEMEMİŞTİK...
İNDİK İNEBİLDİĞİMİZCE... FAKAT HER İNİŞİNDE BİR NİHAYETE ERDİĞİ YER VARDIR ELBET... TA ORAYA KADAR İNDİK... DÜZ LÜKTE SOLUKLANDIK AZ...
EHE EHE
DERKEN YÜZLERİMİZDE GÜLLER AÇTI YENİDEN BİZ NEŞELİ BİLEKLERİN... EN DİPTEYKEN ÇIKMAKTAN GAYRI YOKTU BAŞKA YOLUMUZ...
EHE HE
EHE
LOMBAK CAMİASI OLARAK BEŞİNCİ YILIMIZI DOLDURMAK ÜZEREYİZ... BU ZAMAN ZARFINDA İKİ YUVA ESKİTTİK...
HAYDİ YALLAH HOP HOP HOP
HOP HOP HOP
EHE EHE RAP
RAP
ŞİMDİ ÜÇÜNCÜ MEKANIMIZA TAŞINIYORUZ... EFSANENİN DOĞDUĞU İLK YUVAMIZI HİÇ BİR ZAMAN UNUTMAYACAĞIZ UNUTMAYIZ DA ZATEN...
HAYDİ YALLAH HOP HOP HOP
RAP RAP
HAYDİ YALLAH HOP
RAP!
BAYRAĞIMIZ GÖNDER DE, OCAĞIMIZ KOR ATEŞ, BACAMIZ DA DUMAN... YİNE NEŞELİ BİLEKLER TEPESİNDEYİZ...
HAYDİ YALLAH HOP HOP HOP!
HAYDİ YALLAH HOP

ALEK. SANDIR BANA ÇAY DEMLE!..
EMREDERSINIZ EFENDİ CEVAT. KOYU MU OLSUN AÇIK MI OLSUN YEYA BENİM BİLMEDİĞİM ÜÇÜN. CÜ BİR ŞIKMI OLSUN?..
UKALALIĞIN UZÜMÜ YOK HAYVAN HERİF! HER ZAMANKİ GİBİ OLSUN!..
KUSURA BAKMA KANUNLAR BÖYLE...
BAK HALA DURUYO KARŞIMDA 78 SANİYE İÇİNDE ÇAYI DEMLEMEZSEN SENİ ÖLDÜRMEK ZORUNDAYIM...
47 SANİYE SONRA ÇAY HAZIR EFENDİ CEVAT...
ON YEDİ ON SEKİZ ON DOKUZ YİRMİ YİRMİBİR
NASRETTİNHOCA
AMAN ÇABUK KOLONYA GETİR ALEK SANDIR GENE BAYILDI...
ÇOK ÜSTÜNE GİDİYOSUN CEVAT AABİ!..
SEN KARIŞMA OSM!
AAA? BU DA KİM YAAA?..
KİM? KİM? CEVAT ABİ!..
ŞU KARŞIDAN GELEN! KARASINDA BİŞEY VAR! KAVUNA BENZİYO!
KAVUN DEYİL CEVAT EFENDİ KUMAŞTAN YAPILMIŞ BİR CİSİM!..

EFENDİ CEVAT KILLANDIM BEN BU ADAMDAN! TUHAF BİRİ'NE BENZİYO. TUHAFİYECİ OLMASIN MAZALLAH...
SİZSİNİZ TUHAF! YIKILIN KARŞIMDAN!..
BİZE TAVIR KOYUYO EFENDİ CEVAT. NE DERSİNİZ SALDIRIYIM MI?!..

SAÇMALAMA OSMAN. GÖRMÜYO MUSUN AKLINI KAÇIRMIŞ ADAMCAĞIZ...
TİPİK BİR KATA TONİK ŞİZOFREN .!. NIHAHAHAHAAA ORTALIK DELİDEN GEÇİLMİYO. HAYRET BİŞEY.. NIHAHAHA
NYAHA HAHA HAA
NYAHAHAHA

HIMMMM...
CEVAT AABİ NOOLDU NEYİN VAR ? İYİ MİSİN ?!
BEN İYİYİM OSMAN. ALEKSANDIR KENDİNE GELDİ Mİ ? ONUNLA İLGİLEN...
BEN KENDİMDEYİM CEVAT AABİ... İSTİFA MÜSAADENLE İSTİFA EDİYORUM. YETTİ ARTIK AKIL SAĞLIĞIM KONUSUNDA CİDDİ ŞÜPHELERİM VAR... HATTA ŞÜPHEDEN DE ÖTE!..
SON ZAMANLAR DA PEK Bİ ŞÜPHECİ OLDUN ALEKSANDIR... BİRAZ KENDİNE GEL...
BRE İMANSIZ! BRE BEYİNSİZ! BRE AKIL ÖZÜRLÜ! BRE DENSİZ!..
ELALEM BİR KİŞİ OLAMAZKEN... SEN KİMSİN Kİ ÜÇ KİŞİ OLUYOSUN... BRE GÖRGÜSÜZ...
OSMANI ALEKSANDIR SKTİR'İN GIDIN BIKTIM ARTIK SİZDEN...
CEVAT BEY NASRETTİN HOCANIN SÖZLERİNİN DERİNLİĞİ KARŞISINDA BOĞULMA TEHLİKESİ İLE KARŞI KARŞIYA GELİR...
BİZ BUNA KISAÇA EGO DENETİMİNDE İD VE SÜPEREGO ÇATIŞMASI DİYELİM İSTERSEN... İSTER MİSİN ?. VEYA İSTER MİSİNİZ ?!
FAKAT CEVAT BEY KENDİMİ DERHAL TOPLADIM. NEDİR İDİ BU ?!
BU BİR RIZA LOKMASIDIR YUTAMAZSIN DEMEDİM Mİ ?!
DEMEMİŞTİM AMA ŞİMDİ DİYORUM İŞTE. NEYSE SÖYLE BAKALIM SAAT KAÇ ?

TEKNİK OLARAK BİR NUNDAKİ SAATİ MÜŞAEDE İMKANIN YOK. BEN SANA YARDIMCI OLAYIM. YİNELİYORUM SAAT KAÇ?
ÜÇ DE ÜÇ DE!..
YETER ULAN BELA MISIN SEN KAVUN KAFA!..
SAKİN SOL... CEVAT ABİ...
ZIRRRR
SKERİM ULAN SENİN SAATİNİ EŞŞOOLEŞŞEK!
PRRA
ALEM YEŞİL BİR CÜMLEDİR. CÜMLE SÂKİ KADEHİDİR. CÜMLE FANİ MÂNA BÂKİ... YEMİN BİLE ETMEM VALLAHİ...
DERDİM YAZAR KEYFİM BOZAR. ZAMAN GEÇER AZAR AZAR BU MEKTEPTEN CAHİL KAÇAR. KAÇMAYANDAN DUY BU SESİ!..
ASLI ASLAN CİSMİ BOSTAN. BİR CÜMLEYİZ GEÇTİK POST'TAN. BU BİR BİLMECEDİR Kİ. KARDA BİLE KALMAZ İZİ!..
KILDAN İNCE KALIN OLTA TELİ... ÇÖZEMEZSİN BU MESELİ...
HIMMMM...
CEVAT AABİİ CEVAT AABİ ÇABUK GEL OSMAN'A BİŞEYLER OLDUUU!

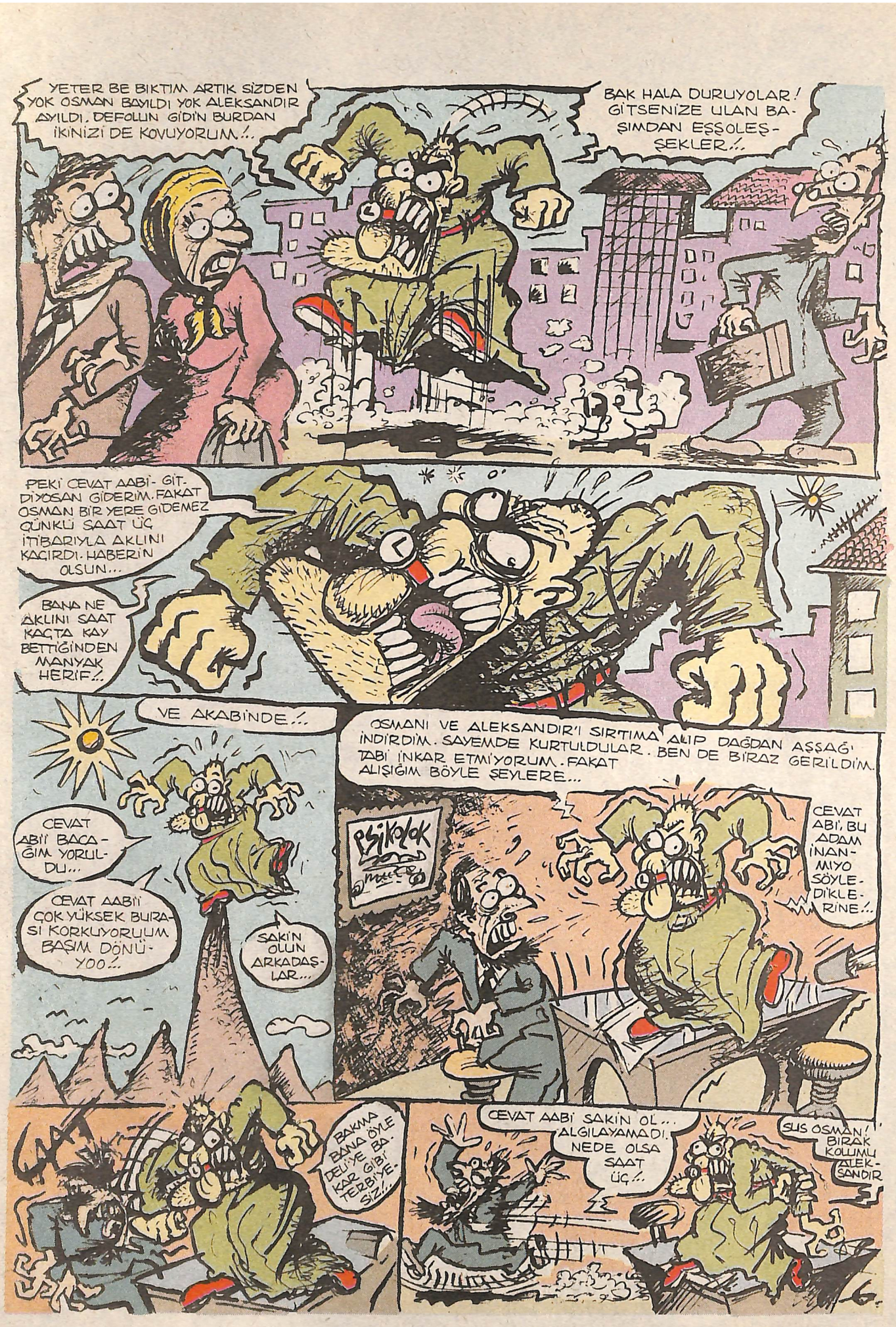
YETER BE BIKTIM ARTIK SİZDEN YOK OSMAN BAYILDI YOK ALEKSANDIR AYILDI. DEFOLUN GİDİN BURDAN İKİNİZİ DE KOVUYORUM.!..
BAK HALA DURUYOLAR! GİTSENİZE ULAN BAŞIMDAN EŞŞOLEŞŞEKLER.!..
PEKİ CEVAT AABİ- GİT DİYOSAN GİDERİM. FAKAT OSMAN BİR YERE GİDEMEZ ÇÜNKÜ SAAT ÜÇ İTİBARIYLA AKLINI KAÇIRDI. HABERİN OLSUN...
BANA NE AKLINI SAAT KAÇTA KAY BETTİĞİNDEN MANYAK HERİF.!..
VE AKABİNDE.!..
OSMANI VE ALEKSANDIR'I SIRTIMA ALIP DAĞDAN AŞAĞI İNDİRDİM. SAYEMDE KURTULDULAR. BEN DE BİRAZ GERİLDİM. TABİ İNKAR ETMİYORUM. FAKAT ALIŞIĞIM BÖYLE ŞEYLERE...
CEVAT ABİİ BACAĞIM YORULDU...
CEVAT AABİİ ÇOK YÜKSEK BURASI KORKUYORUUM BAŞIM DÖNÜYOO.!..
SAKİN OLUN ARKADAŞLAR...
PSİKOLOK
CEVAT ABİ, BU ADAM İNANMIYO SÖYLEDİKLERİNE.!..
BAKMA BANA ÖYLE DELİYE BAKAR GİBİ TERBİYESİZ!..
CEVAT AABİ SAKİN OL... ALGILAYAMADI. NEDE OLSA SAAT ÜÇ.!..
SUS OSMAN! BIRAK KOLUMU ALEKSANDIR

# ZIN! ZIN! ZIN! KUNTEPET CANAVARI

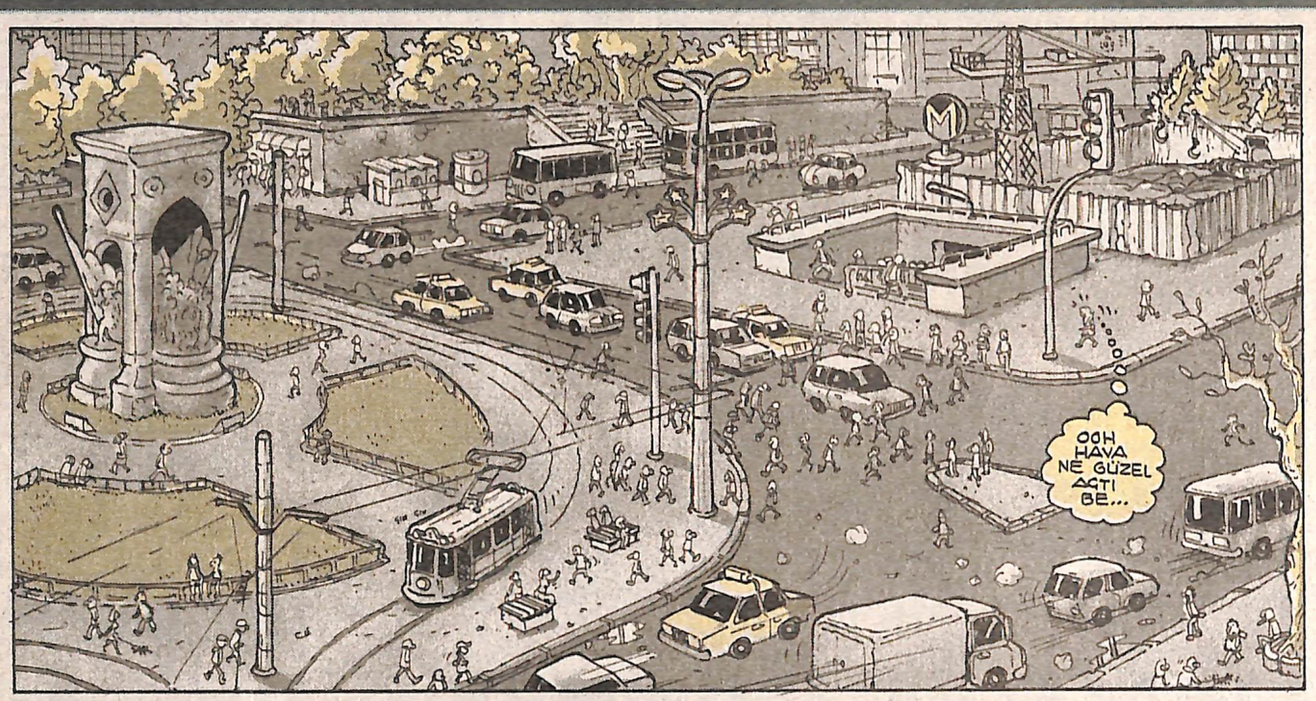

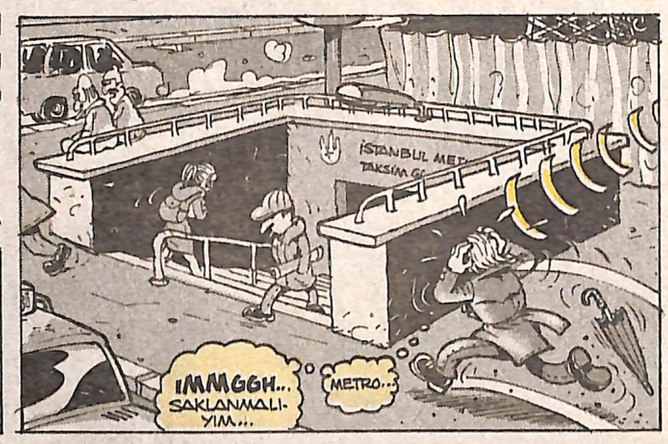

HH... KESİLDİ GALİBA...
Kalkış 7 dak.
TAMAM BURAYA KADAR HABERLEŞMİYO SİNYALLER...
4. LEVENT
1. LEVENT
GAYRETTEPE
ŞİŞLİ OSMANBEY
TAKSİM
DIŞARDA BİRAZ DAHA KALSAYDIM KAFAM HAVAYA UÇACAKTI...
İLK KEZ OLUYO BÖYLE BİŞEY...
...KİM YAPIYO ACABA?..
DİNG!
BURADA GÜVENDEYİM GECEYİ GEÇİREBİLİRİM...
FİYUP!
METRO İNŞAATINDA ÇALIŞAN İŞÇİLERİN ODASIYDI BURA HERALDE. KALABİLİRİM.
Gece...
ÇIKIP KONTROL EDEYİM... METROYU KAPATMIŞLARDIR ARTIK...
PIT

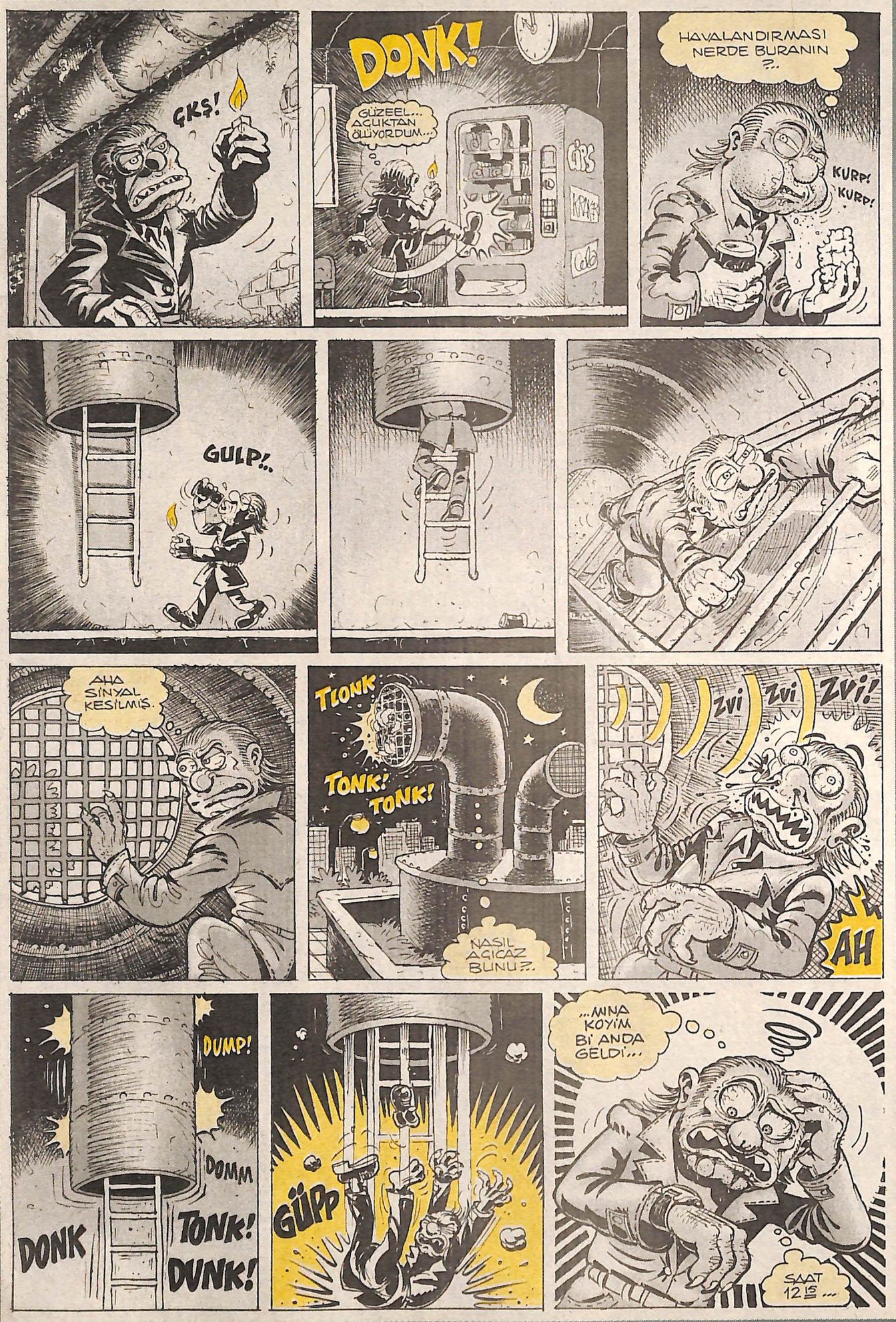
ÇKŞ!
DONK!
GÜZEEL... AÇIKTAN ÖLÜYORDUM...
HAVALANDIRMASI NERDE BURANIN ?..
KURP! KURP!
GULP!..
AHA SİNYAL KESİLMİŞ.
TLONK
TONK! TONK!
NASIL AÇICAZ BUNU?..
ZVi ZVi ZVi!
AH
DUMP!
DOMM
DONK
TONK!
DUNK!
GÜPP
...MINA KOYİM Bİ' ANDA GELDİ...
SAAT 12.15 ...

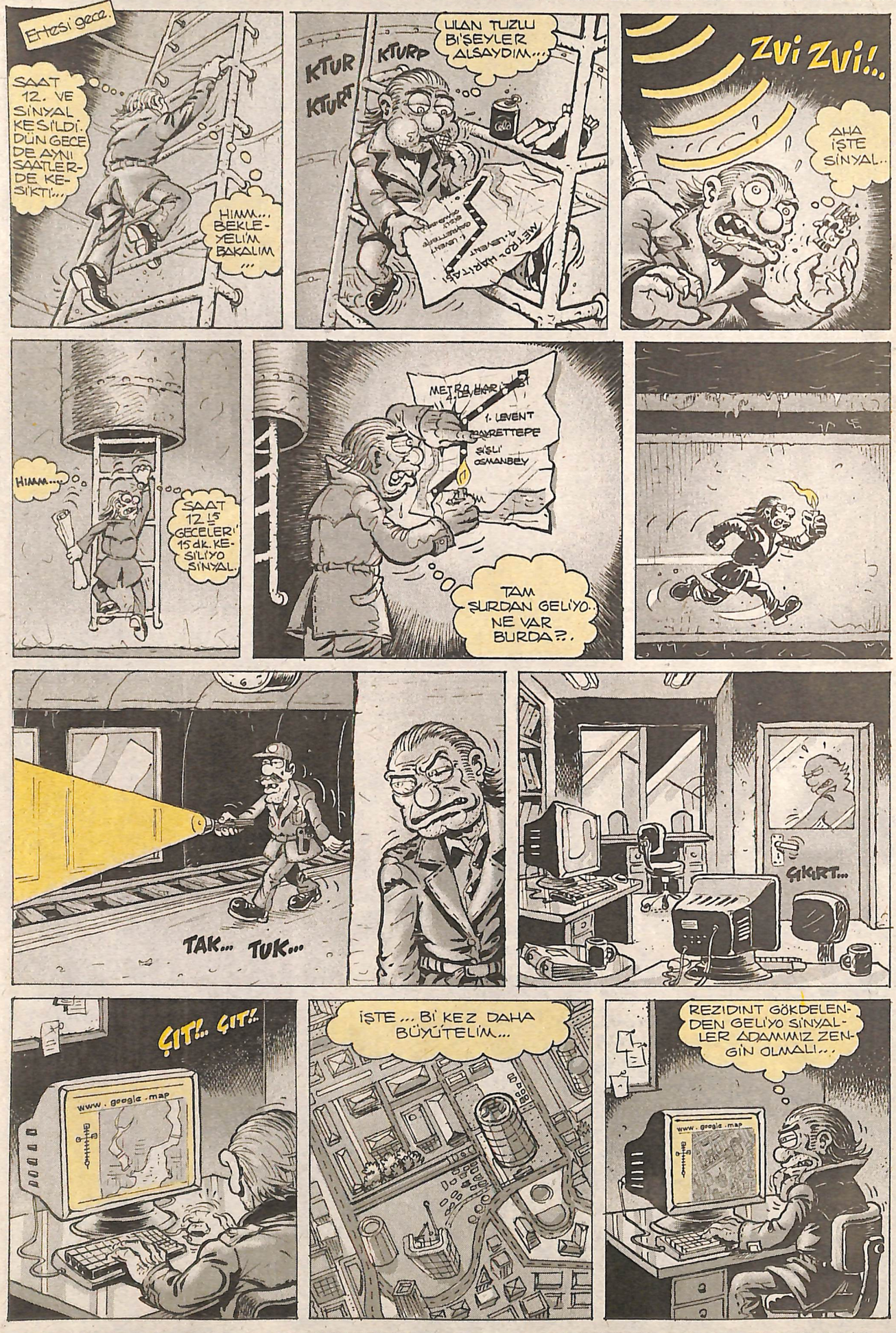
Ertesi gece.
SAAT 12. VE SİNYAL KESİLDİ. DÜN GECE DE AYNI SAATLERDE KESİKTİ...
HIMM... BEKLEYELİM BAKALIM...
KTUR KTURP KTURT
ULAN TUZLU BİŞEYLER ALSAYDIM...
METRO HARİTASI
1. LEVENT
GAYRETTEPE
ŞİŞLİ OSMANBEY
ZVi ZVi!..
AHA İŞTE SİNYAL..
HIMM...
SAAT 12.15 GECELERİ 15 dk. KESİLİYO SİNYAL.
TAM ŞURDAN GELİYO.. NE VAR BURDA?.
TAK... TUK...
ÇIKIRT...
ÇIT!.. ÇIT!..
www.google.map
İŞTE... BİR KEZ DAHA BÜYÜTELİM...
REZIDINT GÖKDELENDEN GELİYO SİNYALLER ADAMIMIZ ZENGİN OLMALI...

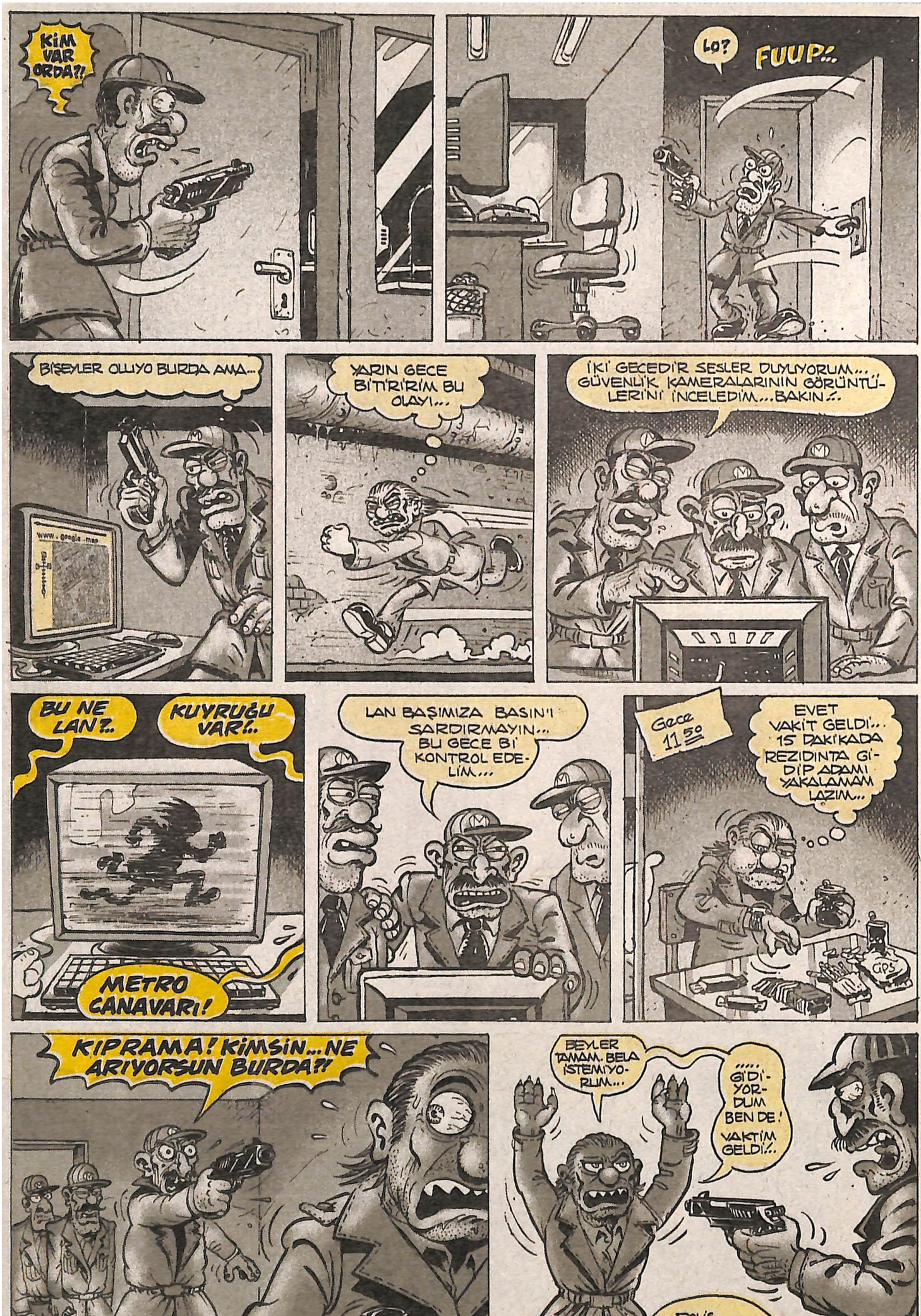
KİM VAR ORDA?!
LO?
FUUP!..
BİŞEYLER OLUYO BURDA AMA...
YARIN GECE BİTİRİRİM BU OLAYI...
İKİ GECEDİR SESLER DUYUYORUM... GÜVENLİK KAMERALARININ GÖRÜNTÜLERİNİ İNCELEDİM...BAKIN...
BU NE LAN?..
KUYRUĞU VAR!..
METRO CANAVARI!
LAN BAŞIMIZA BASIN'I SARDIRMAYIN... BU GECE Bİ KONTROL EDELİM...
Gece 11.50
EVET VAKİT GELDİ... 15 DAKİKADA REZİDINTA GİDİP ADAMI YAKALAMAM LAZIM...
KIPRAMA! KİMSİN...NE ARIYORSUN BURDA?!
BEYLER TAMAM. BELA İSTEMİYORUM...
.....GİDİYORDUM BEN DE! VAKTİM GELDİ...

GİTMEM LAZIM DİYORUM, SAAT 12 OLMAK ÜZERE..
HA! HA!
KÜL KEDİSİ MİSİN LAN SEN?!
KÜL KEDİSİYİM!
VINN!..
ÜFF... VAKİT KAYBETTİM...
TLONG!
SON 12 DAKİKA...
TAKSİ!..
TAKSİ
REZİDİNTA! ÇABUK!
ÇABUK İSTİYOSAN AMERİKAN FİLMLERİNDEKİ TAKSİLERE BİNECEN....
FLAP!
ÇABUK DEDİM!
ABO!
VROOMM!..
POLİS
DUR LAN!
VRORMM!..
DÜRRT! DÜRRT!..
YARAI! VAAAR!
NE VARMIŞ?!
YARALI VAR DEDİ...
AL!
BUYUR CANIM KİME BAKTINIZ?!
DOKUZ DAKİKA...

SİNYAL GÜCÜNÜ ARTTIRAN Bİ' VERİCİ YERLEŞTİRMİŞ OLMALI...
DINT!..
ÇATI
TRANK!
HANGİSİ ACABA ?..
İŞTE!
KIRMIZI KABLO!..
KUNTEPESAVAR
BURDAN AŞAĞI...
ÜÇ DAKİKA!
AŞAĞI DEVAM EDİYO...
KRAK!
ÇATIRT!..
DEVAM!..
HÖNK HÖNK!.. BULDUM!..
ÇOFA!
?
HAGA!

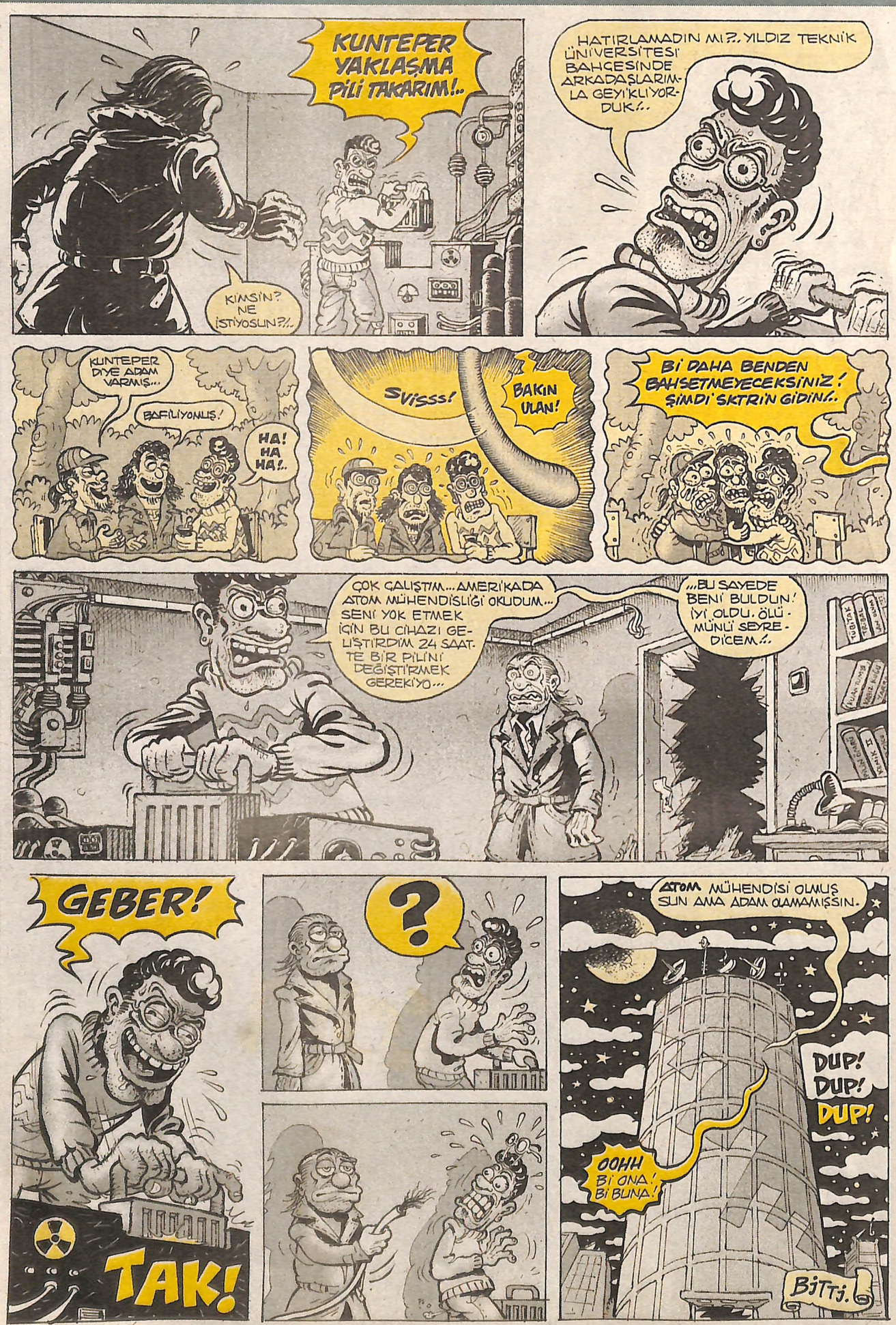


Cengiz Üstün / Mizah: Emrah Ablak.

# ÇÖP ŞERBETİ

Çocuktu, ufacık idi kendisi, alışveriŞe çıktı kayboldu... Koca koca insanlar toplandıydı başına... O günüsü alınan montu beğenmediği için alıp başını giderken, o iğrenç bulduğu mont ilen belkide dünyada bi başına kalacağını düşünmediydi tabii ki... Hem mont iğrenç hem aile yok! Sonrasında hayatı boyunca ona alınan hiç bişeye itiraz etmeden minnet ettiğini sanırsanız yanılırsınız tabii...

Çocuk dediğin varlık özgür bi haltır, içsel, dışsal içgüdüsel her bir bakımdan diyelim... Anne karnı denen o cennetten kurtulmanın coşkusuyla zırt pırt kaybolur, kaçar bi takım aktiviteler de bulunur... Kahramanımız da bu tip kişilerin başında gelmiştir hep-Anneannesinin elbiselerini değiştirme seansılarında bile kaşla göz arası don fanila, çıplak ayak fırlar gider, kaybolur... Anneannesi bu dehşet dakikaları yaşarken kendisi önce büyürme hastalığı olan arkadaşını gidip evinden alır... -yaş 3 bu arada - kendini ve arkadaşını bu hayattan çekip çıkaracaktır belki de kimbilir kafasında ne halt vardır...

Sonra arkadaşıyanı birlikte kuracakları özgür yaşamın temellerini atacakları her ne zımbırtı yer ise oraya gitmek için konuşa konuşa istasyona gider iken enselenirler... Pembe fanila don-fırfırlı ilen ondan da minik yeldaşının macerası böyle biter anlıycağınız. O arkadaşını son görüşüdür, zaten bu maceradan kısa bi süre sonra hastalığı yüzünden ölür arkadaşcağızı...

Andaç kişisi çocukluk zaman zarfında o kaddar kaybolur ki artıkın tecrübe edinir, nası yardım istiyeceği konusunda!.. Örneğin bir defasında annesi ve onun arkadaşları ilen düğüne gitmek üzere kuaföre gittiklerinde kendisi şişme tüylü ceylanı ilen bir anda gözden kaybolur, kuaförden çıkıp anaokulunu bulucam orada çizgi-film, Lorel-Hardi var diye yollara dökülür. Sonra bir bakar okul orada; ama kapalı! Geri dönüp baktığında kuaförü de bulamaz üstelik ve boş sokakta bi başına kala kalır. Ve yardım için karşıdan gelen genç bir çifte derdini açar...

O onların arasında şarkılar söyleyerek lay-lay lay kuaföre doğru ilerlerken annesi bigudili saçlarıynan çoktan karakola gitmiştir bile, dönüşte karşısında görür kendisini...

Sonraaa... Sonra ne mi olur! Annesinin arkadaşlarının "döv,döv!" naraları altında hayatında hiç saçı kesilmediği için kol bacak kesiliyo gibi acıycak, kanıycak sanan kendisi ciyak ciyak ağlayarak saçını kestirir... -Annesi dövmez!.. -

Yıllar geçmiş kendisi büyümüştür. Amma bu geleneği sürdüren çocuklar halen mevcuttur. Bir tanesine annesi tanık olmuştur. 7 yaşlarındaki şahsımız kaderine ve durumuna isyan etmektedir.
-mahal yeşilköy-

Kahramanımıza kaybolan çocuk tiplemesi çok komik gelir. Tabii ailelerine kavuştukları süreçte!.. Kendi çocukluğunu hatırlatır belki de. Bir kere - sinde yazlık yerde annesine tam "Artık hiç kaybolan çocuk görmüyoruz ya, ne komik oluyolar!.." derken birden arkadan bi ağlama sesi duyar...

Az sonra kaybolduğu anlaşılan çocukla birlikte onu ailesine, daha olmadı polise ulaşmaya çalışırlar... Garibim çocuk hemen elini tutar onun, şaşırır... Önce ağlamasını durdurmaya çalışır... Başarır da!..

Ailesi de minik kayıbımızı aramakta olduğundan ortada bir yerde buluşurlar... Aile teşekkür ederken minik kayıp, giderken el sallar ona...

Başka bir seferse büyük bir oyuncakçı da gezerken... yaşanır..(orada ne işi vardı derseniz, kendisi halen oyuncak tır-zır derdindedir...) Allah günah yazmasın ancak etraf çocuğa benzemeyen, çirkin ve tuhaf bakışlı ufak boylu bi takım tiplerle doluydu... Çocuk dediğin dünyanın en güzel varlığı değil midir ki... Amma gördükleri büyüklerinin, küçük prototipleri gibiydiler.-Ne saflık, ne güzellik, ne bişey..-

Sonra, annesi başka bir bölüme doğru uzaklaştığında, yani artık kaybolmuşken oyuncak yığınının arkasından dünyada gördüğü en güzel çocuklardan biri çıkar. O kadar güzeldir ki koc-ca-man iri mavi, saf gözler, pembe yanaklar..

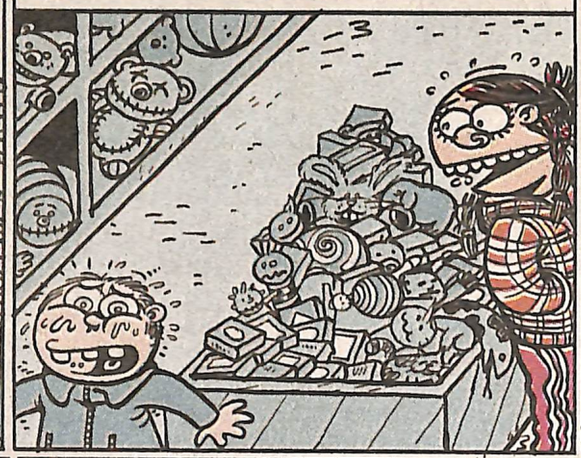

Çocuğun ailesinin mutlaka oyuncakçının içinde bir yerlerde olduğunu düşünen kahramanımız, teslim etmek ve anons edilmesini sağlamak için bir görevli aramaya başlar onunla birlikte...Bu minik kardeş de, o elimi tut filan demeden yanında duran elini tutuverir hemen minicik, sıcak eliyle...O kadar güzel bi hissdir ki bu, o çocuk biran için bile olsa sanki ona aittir.-Ve hemen ailesini bulmak gerektir...

Kendisinin çocuklarla ilişkisinde bi acayiplik hep varolmuştur..Örneğin sabahın köründe, çok mutsuz, bezgin bir halde arabanın kapısı açık oturup annesi ve kardeşini beklerken bi ses duyar... Sesin sahibi kendisine yaklaştığını görmediği pijamalı 2-2 buçuk yaşlarında bi tiptir... -Direk yazdığım cümleyle seslenir..-

Doğru düzgün yürümeyi bile beceremediğini gördüğü mutsuz arkadaşının gidişini izler. Hissettiği şeyi, böyle kabullenmesi gerçeğini de yanında götürerek/. Üstelik ona yardım veya umut vermek için hiç bişey söylememiştir. öyle hissettiğini söylüyorsa, doğrudur, fikrindedir çünkü!.. Gazete bayisinden gazete alıp şakalaşan adamın, bu kadar küçük bir çocuğun, bu kadar derin bir acıyı yaşadığından haberi var mıdır acaba diye merak eder... (istediği şey alınmadı gibi bir sebepten dürt, içinden öyle geldiği için söylemiştir çocuk bunu ona...)

Daha başka bir vakit, acayip bir olaysa yazlık mahalde bir çay bahçesinde tavşanlara yiyecek bişeyler verirken gelir. Çömelmiş kendisini tavşanları beslemeye kaptırmışken dizinde bir ağırlık ve arkadan gelen kahkaha seslerini duyar.. Onun gibi tavşanları beslemek isteyen bir kız çocuğu taş-maş pıs oturacak en uygun yer!..'fikriyle o görmeden gelip dizine oturmuştur...

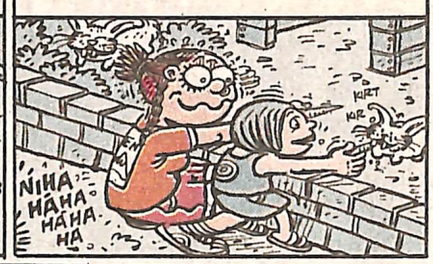


Çocukluğu devasa ve muhteşem bir bahçe de, ağlenceli olduğu kadar yanlız başına gezen bu kişi, diğer yanlız çocukların da miknatısı gibi dir. Onları kendine çeker sanki'm...Bir gün, evlerin pek olmadığı yeşillik bir yerde gezinti yaparken...

Çekingen, çekingen seslenen 5-6 yaşlarında düz sarı saçlı çok güzel bir kız çocuğudur... Önce kendisine ne tepki verileceğinden korkan küçük kız, Andaç kişisinin el sallaması üzerine onlar gözden kaybolana kadar el sallar...

Tabii bir de hayatta hiç bir görgü kuralı öğretilmeden etrafa salınmış meraklı tipte çocuklar vardır ki, bu tiplere yaptıklarından da hiç pişman dildir bu şahıs...

Bu ufak bünyeleri - şımarık olanları hariç/.- o kadar sever ki onlardan gelebilecek ters bi tepki içini acıtır malum kişinin... Bazen korkar uzak durur kendisi'...

Netekim eski Liman'da, yine usta gezerlerden Beniç Fakir'in oğlu'da şimdi büyümüştür/ Bütün günkü sessiz bakışmanın ardından giderken masanın altından seslenir ona/.

Bir de geçmiş zamanda adakları olduğu için gittikleri çocuk esirgeme kurumunda gördüğü çocuklar vardır...

Onlar sevgiye o kadar açtırlar ki hepsi bir anda dokunmak, sevilmek ister. Yanında duran çocuklardan birinden elini biraz uzaklaştırsa ağlamaya başlar..

Aslen kendisi halen tamamen silmiş dürt bu fikri aklından. Ama şunu söylemek gerekir ki empatinin fazlası göz çıkarır... kalbi patlayacak gibi acır, bayılacak gibi olur kendisi'... Bir hastane de gördüğü ailesi tarafından terkedilmiş çocuk böyle hissetmesine sebep olur..

Oradan ayrıldıktan sonra "Gönüllü anne olcam /.. Gitcem resim öğretcem/.." diye takar kafaya, Fakat bir hafta boyunca her gün kabus görüp ağlayarak uyanması yüzünden evde ambargo konur ona..

Kimsenin çocuklarını ve çocukluğunu terk etmemesini diler kendisi... Sevgiler... Andaç kişisi...

# ZORT

ZORT!.. Y*RRAKTAN DAHA SERT *MCIKTAN DAHA SULU KÜŞE!..

HER YİĞİDİN BİR Y*RRAK YEYİŞİ VARDIR!.. -atasözü-

BU SAYIDA:

ÇEŞİT ÇEŞİT *ROSPU ÇOCUKLUKLARIYLA RROSPU ÇOCUĞU MEMO, SİKİK BURUNLU RIZA, BOK YOLU, AŞIK MEMO VE DAHA NİCE NİCE ZORT!TA DENEYOLUK ZORT!TA SİZLERLE!..

SOĞUK İÇİNİZ!..

## Hüzünbaz Otuzbirci

İŞTE YİNE BURNUMDA BOK KOKUSU VE AKLIMDA KADIN KUKUSU... ERGENLİĞİMİN BAŞLANGICINDAN BERİDİR O KADAR ÇOK TUVALETTE OTUZBİR ÇEKMİŞLİĞİM VAR Kİ ARTIK BOK KOKUSU İLE KADIN VÜCUDU İMGESİ BENİM İÇİN AYRILMAZ BİR İKİLİ OLDULAR...

YE İŞTE AĞLIYORUM...

PEKİ NEDEN AĞLIYORUM?.. EROTİK DUYGULANIMLARIM BOKLA TETİKLENİR HALE GELDİĞİ İÇİN Mİ?..

HAYIR!.. İŞEMEK İÇİN GELDİĞİM BU TUVALETTE EREKTE OLUP İŞEYEMEDİĞİM VE IKINARAK PROSTATA YÜKLENDİĞİM İÇİN ACIDAN AĞLIYORUM!..

## *ROSPU ÇOCUĞU MEMO

KAKAM VAR

*ROSPU ÇOCUĞU MEMO ORGANAKLİ AMELİYATI OLMUŞTU..

TEBRİKLER MEMO BEY, OPERASYON GAYET BAŞARILI GEÇTİ...

IHHH

İKİ HAFTA SONRA TABURCU OLABİLİRSİNİZ...

IHH HH

İKİ HAFTA SONRA MEMO TABURCU OLDU, İNSAN İÇİNE ÇIKTI..

AZKADAŞLAR!.. BENİM GÖTÜM KAPAMA!..

HADİ ORDAN YALANCI!..

ÖZMAZ ÖYLEŞEY

İNANMIYORUM

İNANMIYOSANIZ BAKIN İŞTE!..

AAA

YALAN DEĞİLMİŞ

HAKKAT OOZ-EU BE

GÖSTELİK TAŞŞAKLARIM DA TAMÜŞ TANE!..

E YOK ARTIK DAHA NELER!..

KESİN YALAN ABİ!..

İNANMIYORUM

BAKIN İŞTE, TAMÜŞ TANE!

ANAAL.. ÜŞ TANE LAN!..

YİNE YALAN DEĞİLMİŞ!..

DOĞRU İMİŞ

MEMO ARTIK, YALAN SÖYLEMEZ İMAJI ALTINDA HERKESİN GÜVENİNİ KAZANMIŞTI...

YENİ BİR BANKA KEŞFETTİM, GÜNLÜK YÜZDE SEKSENBİN FAİZ VERİYO NEREYE BÜTÜN PARALARINIZI YATIRIYIM..

ÖYLE BANKA MI OLUR ABİ?..

MEMO DİYOŞA OLUR, AL BENİM PARALARIMI

BENİMKİNİ DE AL MEMO

BİR DE YENİ BİR KREM BULDUM, HER DERDE DEVA... GÜNDÜZE SÜRÜN, AKŞAM BANA GELİN

VER!.. VER!.. BANA DA VER!..

SON

# İBNİLERİN İŞİ

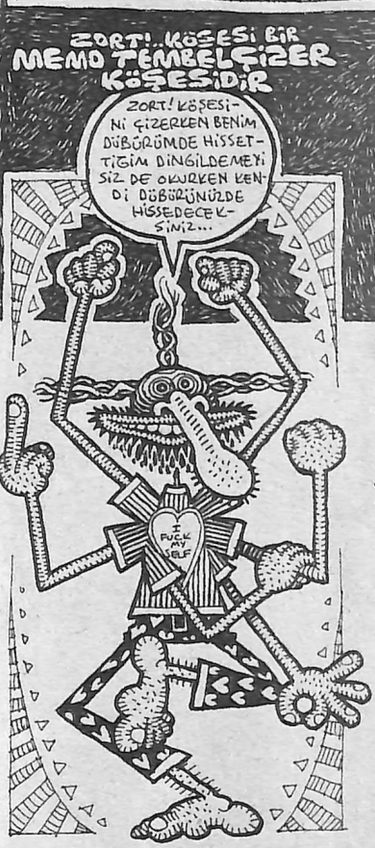

BAŞYAZI
Memo ESSEKÇİZER

## Ekönomik Kalkınma Nasılolobiler?..

Şimdik efendim, ilk evvelaş ekönömünün ne olduğuyunu piliyorm muyuz?.. Ha?.. Nedir ekönömi?.. Netir?.. Eveet, hekonominin ne yoğorroğom olduğuyunu inkişaşt edepilmmek için şöyle tüşünmeliyiz: Cepimizdde para varm mı?.. Var...O parayı saviyorm muyuz?.. Eveeet!.. O parayı sımsıkı tutun şimddik!.. Yeni gelinin yoğorroşa sarılmması gibi sarılın!.. Noğoldu şimddi?..Ökonomi bu mudur?..Yoğorrak budur!.. Herkeş elindekinyi sağbit tutarssa ekonomü mü olur be!.. O vakit haparayı tutuzlamıssın ha shikkkimin kafasını tutuzlamışsın!.. Şimdik herkeş elindekini bir yanındakine uzatsın..Elden ele geçirin sokhtuğuyunu paralarını, elden ele!.. Elden ele!.. Hani var ya Red Kitte yangın çıktığı vakit su kofalarını böyle elden ele geçiriyolar ya, işte öyle paraları öyle geçirin!.. Evet, para sirkülasyonu oluyorm mu omurnakkoyyim!.. Evet... işte ekönömi budur...

# BOKYOLU

## TEK YOL KANALİZASYON!..

# EŞİK MEMO

FİKFİKLEMEK ARZUSİYLE DOLUP TAŞAN BÜNYEM VAR
SIVAZLAYINCA PATLAYAN FIKŞEKLİNDE FÜNYEM VAR
HER NE KADAR DAM İSTERİM DEYU FERYAD ETSEM DE
ÜZERİNDE "OTUZBİRCİ" YAZAN ALTIN KÜNYEM VAR...

BAĞIRDIKÇA BENTHEP DAMCIK, MEME, BACCAK, KÖT DİYE
SANILMASIN YAŞIYORUM LÜLEDEN YİYE YİYE
YA TUTUYORUMDUR FIKI, YAHUT BAŞŞAK ELİMDE
BARRAJIMDAN MÜTEŞEKKİL SIKICI BİR DÜNYAM VAR...

MAATTEESSÜF FİKİM HAFİF SOLYANA DOĞRU YAMUK
BAŞŞAKLARIMDA MANTAR VAR, KÖT ÇATALIMDA PAMUK
AYAK KOKMUŞ, SAÇLAR YAĞLI, KILLARIM YUMUK YUMUK
SIRF OTUZBİR ÇEKMEK İÇİN KULLANDIĞIM BANYOM VAR...

KIZLAR DURUN NOLURSUNUZ, KAÇMAYIN BÖYLE BENDEN
BİR KERECİK BANDIRAYIM BİR ARKADAN BİR ÖNDEN
TUTUN, KAVRAYIN, DİLLEYİN, RAZIYIM ZATEN DÜNDEN
BİR BİLSENİZ ŞAŞARSINIZ, BİN TÜRLÜ FANTAZYAM VAR...

FİKFİK HAYALİ KURARKEN BİR GÜN DÜŞERSEM DAMDAN
DAM FIKMEDEN GÖÇER İSEM Şu ÖLÜMLÜ DÜNYADAN
TAŞ DİKMEYİN MEZARIMA ÜSTÜNDE "MEMO" YAZAN
ÖLSEM BİLE DİMDİK DURAN MERMER GİBİ FİKİM VAR...

# LOMBAK KORKU

Bu ay anlatıcıyım öykünün kahramanı olan Berk'in makus kaderi çekingen ve silik bir kişilik olmasına sebebiyet veren DNA larında mı gizliydi, yoksa bu DNA larını makus kaderine mi borçluydu? Bunlar cevabı olmayan sorular... Tek bildiğimiz korkunç sonuna hedefine atılmış bir mermi gibi ilerlediği ve bunu değiştirme şansına sahip olmadığıydı...

Genç Berk, okula ilk adım attığı günden beri uyum sağlamakta zorlanmış etrafında terör estiren diğer talebelerin hiper aktif enerjisiyle başa çıkamayacağını anlamıştı... Önünde tek yol vardı... Çalışmak onların arasından sıyrılarak bir yere gelmek ezilen değil yöneten olmak...

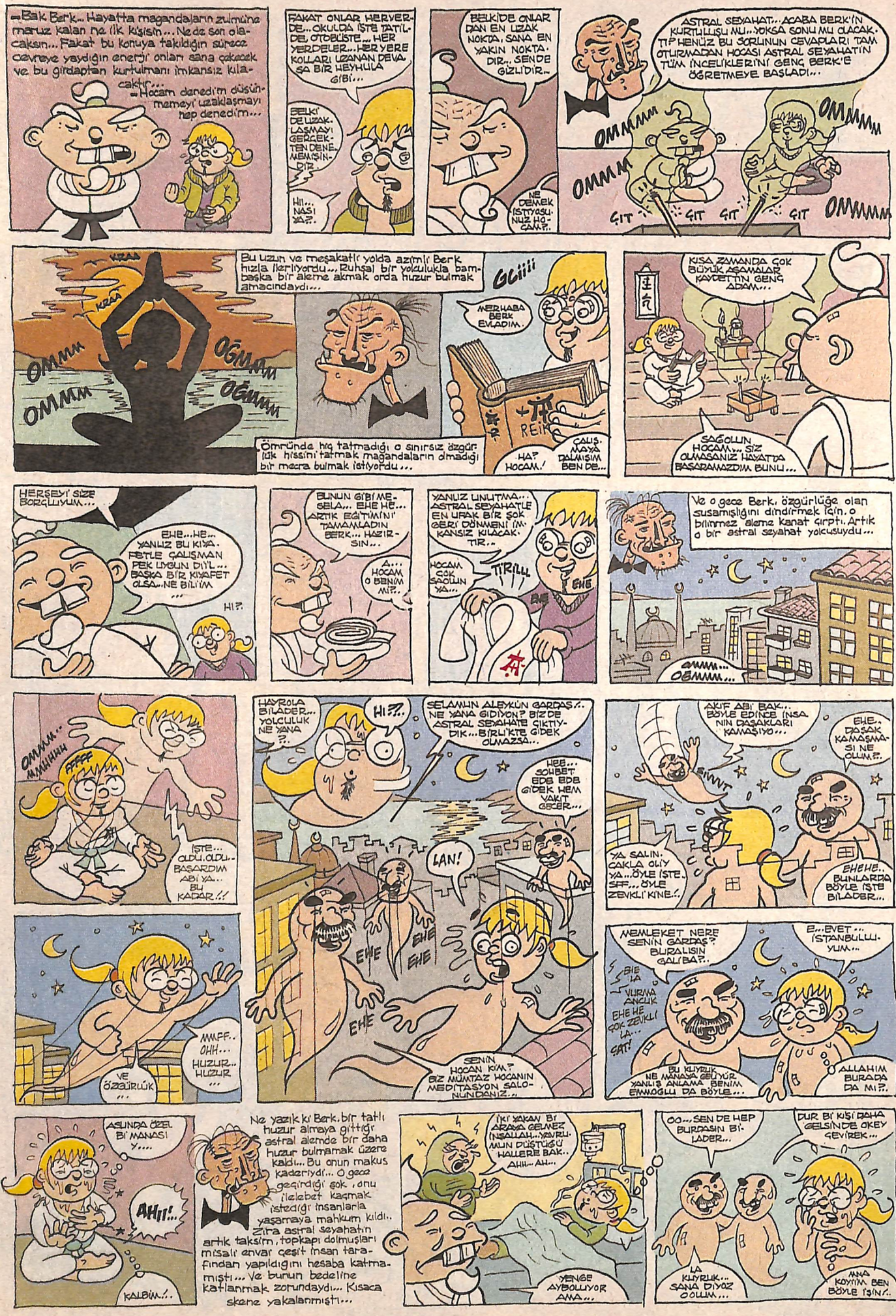
...Bak Berk... Hayatta magandaların zulmüne maruz kalan ne ilk kişisin... Nede son olacaksın... Fakat bu konuya takıldığın sürece çevreye yaydığın enerji onları sana çekecek ve bu girdaptan kurtulmanı imkansız kılacaktır...
...Hocam denedim düşünmemeyi uzaklaşmayı hep denedim...
FAKAT ONLAR HERYERDE... OKULDA İŞTE TATİLDE, OTOBÜSTE... HER YERDELER... HER YERE KOLLARI UZANAN DEVASA BİR HEYULA GİBİ...
BELKİ DE UZAKLAŞMAYI GERÇEKTEN DENEMEMİŞSİNDİR
HI... NASIYA?..
BELKİ DE EN UZAK NOKTA, SANA EN YAKIN NOKTADIR... SENDE GİZLİDİR..
NE DEMEK İSTİYORSUNUZ HOCAM?..
ASTRAL SEYAHAT... ACABA BERK'İN KURTULUŞU MU.. YOKSA SONU MU OLACAK. TİP HENÜZ BU SORUNUN CEVAPLARI TAM OTURMADAN HOCASI ASTRAL SEYAHATİN TÜM İNCELİKLERİNİ GENÇ BERK'E ÖĞRETMEYE BAŞLADI..
OMMMM
ÇIT ÇIT ÇIT ÇIT
Bu uzun ve meşakatli yolda azimli Berk hızla ilerliyordu... Ruhsal bir yolculukla bambaşka bir aleme akmak orda huzur bulmak amacındaydı...
KRAA
OĞMMM
GCiiii
MERHABA BERK EVLADIM.
REİKİ
ÇALIŞMAYA DALMIŞIM BEN DE..
HA? HOCAM.!
Ömründe hiç tatmadığı o sınırsız özgürlük hissini tatmak magandaların olmadığı bir mecra bulmak istiyordu...
KISA ZAMANDA ÇOK BÜYÜK AŞAMALAR KAYDETTİN GENÇ ADAM...
SAĞOLUN HOCAM... SİZ OLMASANIZ HAYATTA BAŞARAMAZDIM BUNU...
HERŞEYİ SİZE BORÇLUYUM...
EHE...HE... YALNIZ BU KIYA-FETLE ÇALIŞMAN PEK UYGUN DİYİL... BAŞKA BİR KIYAFET OLSA...NE BİLİYİM ...
HI?.
BUNUN GİBİ MESELA... EHE HE... ARTIK EĞİTİMİNİ TAMAMLADIN BERK... HAZIRSIN...
A... HOCAM O BENİM Mİ?..
YALNIZ UNUTMA... ASTRAL SEYAHATLE EN UFAK BİR ŞOK GERİ DÖNMENİ İMKANSIZ KILACAKTIR..
HOCAM ÇOK SAĞOLUN YA...
TIRILL
EHE
Ve o gece Berk, özgürlüğe olan susamışlığını dindirmek için, o bilinmez aleme kanat çırptı. Artık o bir astral seyahat yolcusuydu...
OMMM... OĞMMM...
AMMMHHH
FFFF
İŞTE... OLDU.OLDU.. BAŞARDIM ABİ YA.. BU KADAR.!!
HAYIRLA BİLADER... YOLCULUK NE YANA ?..
HI?!.
SELAMUN ALEYKÜN GARDAŞ.!. NE YANA GİDİYON? BİZ DE ASTRAL SEYAHATE ÇIKTIYDIK... BİRLİKTE GİDEK OLMAZSA...
HEE... SOHBET EDE EDE GİDEK HEM VAKİT GEÇER...
LAN!
EHE EHE EHE EHE
SENİN HOCAN KİM? BİZ MÜMTAZ HOCANIN MEDİTASYON SALONUNDANIZ...
AKİF ABİ BAK... BÖYLE EDİNCE İNSANIN DAŞAKLARI KAMAŞIYO...
EHE.. DAŞAK KAMAŞMASI NE OLUM?..
BIIVIT
YA SALİN. ÇAKLA OLİY YA...ÖYLE İSTE. SFF... ÖYLE ZEVKLİ KİNE.!.
BHEHE.. BUNLARDA BÖYLE İŞTE BİLADER...
VE ÖZGÜRLÜK ...
MMFF.. OHH... HUZUR.. HUZUR ...
MEMLEKET NERE SENİN GARDAŞ? BURALISIN GALİBA?..
E...EVET... İSTANBULLUYUM...
BIE IA
VURMA ANCUK
EHE HE ŞOK ZEVKLİ LA...
ŞAT!
BU KIYIKLIK NE MANAYA GELİYOR. YANLIŞ ANLAMA BENİM EMMOĞLU DA BÖYLE...
ALLAHIM BURADA DA MI?..
ASLINDA ÖZEL BİR MANASI YOK...
AHH!..
KALBİM..!.
Ne yazık ki Berk, bir tatlı huzur almaya gittiği astral alemde bir daha huzur bulmamak üzere kaldı... Bu onun makus kaderiydi... O gece geçirdiği şok, onu ilelebet kaçmak istediği insanlarla yaşamaya mahkum kıldı.. Zira astral seyahatin artık taksim, topkapı dolmuşları misali envar çeşit insan tarafından yapıldığını hesaba katmamıştı... Ve bunun bedeline katlanmak zorundaydı... Kısaca skene yakalanmıştı...
İKİ YAKAN BİR ARAYA GELMEZ İNŞALLAH... YAVRUMUN DÜŞTÜĞÜ HALLERE BAK.. AHH... AH...
YENGE AYBOLUYOR AMA...
OO... SEN DE HEP BURDASIN BİLADER...
DUR BİR KİŞİ DAHA GELSİNDE OKEY ÇEVİREK...
LA KIYIKLIK... SANA DİYOZ OOLUM...
ANA KOYİM BEN BÖYLE İŞİN!..
SON
31

# Tribal Enfeksiyon

Cengiz Üstün.

Günde iki kere Tribal enfeksiyon okuyorum. Bilmem, dinleseniz...

Köprü geçişleri üzerine bir şeyler olmuş duydun mu?

Önce ben duydum!

BIG BANG!

Lan ne oldu?

Eşeğin ski oldu!

Miv!

## REZERVUAR KÖPEKLERİ

HANGİNİZ OSURDU?!

BEN OSURMADIM.

ZORT

BEN DE.

## AYNI EVDE YAŞAYAN İKİ DEVLET MEMURUNUN MACERALARI

BEN BUGÜN GELMİYORUM İŞTE..! HASTA DE..!

BAK YİNE POZ VERMEYE BAŞLADIN SKİCEM. BELANI SENİN HA..!

O NE LAN?!

Sülün Bey Hayvanlarının erkeği daha bi' süslü olur... Neden?

Valla skimde de yok!

Susma! Sustuk. Ya sıra sana da gelecek.

MMM...

## GORİL ABİ

GORİL ABİ, KIŞ GELİNCE SENİN DE KEDİLER GİBİ TÜYLERİN UZUYOR MU?!

UZUYO, BERBERE GİDİP KESTİRİYORUM, PEZEVENK. NE AĞZIMI ARIYOSUN..!

Saat farkını unutup gece gece Honolulu'ya geldik. Bildiğim yolu unuttum lan! Burası nere..?!

## YIL 2020... KAPTANIN SİNİR DEFTERİNE EK...

-Kaptan, uzay ortamında kalakala, basınçtan aurtlarımız çöktü.

-Bende de baş ağrısı var. Vermiden kaldı mı?..

-Aspirin, Novalgin?

-Yok kaptan.

-Yok hiç ilacımız kalmadı kaptan.

-O zaman en iyisi yine şu kaklarına biraz masaj yap sen...

-Siz de bana yaparsanız olur kaptan.

-Demin dediğin aurt başka bişey şakak demek istedin herhal... ibiş...

## SINIF... SINIF!..

NİYE ELİNİ KOKLAYIP DURUYORSUN?!.

YA BEN Bİ LAVOBOYA GİDİP GELEYİM...

## FENG SHUİ'YE GÖRE YANIMDA DURMAN GEREKİYO... FENG SHUİ, NE BİLİYO MUSUN?!

BENİ BÖYLE KANDIRAMAZSIN SURURİ! LÜTFEN EVİMDEN GİDER MİSİN..!

BİLİYO MUSUN BİLMİYO MUSUN?

FENG SHUİ BEN SELAMET HADİ CANIM!

VAY... VAY.. VAY... VAY... VAY.. VAY..!

## TORİK

TORİK ABİ, BALIK HAFIZASI İKİ SANİYE İSE, SENİ NASIL HATIRLIYORUM, PEKİ?..

BORCUNU UNUTMADIM. HANİ BEŞ KAĞIT ALMIŞTIN?!

HEHE İKİ!

Boşver abi!

Sıfır tan

Al, al, al, gel!

İŞTE ORDA YAKALAYIN

EVVAL!

Nooluyo lan burda?!

## KAKASI GELEN VAR MIYDI?

E.. EVET ABİ, BENİM VAR!

LAN SEN DE HERŞEYE ATLIYOSUN HA..! HEHE...

FİYUP!..

BİŞEY GÖRDÜM SANKİ.. OZDA? KIPRADI.

Ben bina kenalayıp hemen gidicem...

Binayorn, aleyhn!..

NEY?

## ...EKONOMİ, SINAİ ENDEKS Bİ' KENARA SEVGİLİ SEYİRCİLER, BACAĞIM ÇOK FENA KARINCALANMIŞ, DAVIZ... NE? YÖNETMENİN ARA VERMEK ZORUNDAYIZ... NE? YÖNETMENİN ARA VERMEMEYİZ DEVAM DİYO... BENİM AYAĞIMDA BÖYLE SANKİ İKİ KARINCA DOLU GİBİ... DÖVİZ KURU DA BURDA OKUNMUYO, KARINCA GİBİ... İYSSS!..

?

Moher kazzak var! Tek parça moher kazak...

Tek parça kendi tasarım kendi imalatım tavan!

Abi beni hatırladın mı?

Vay, kırağ sen ha...

HER KOYUN KENDİ BACAĞINDAN ASILIR YAZIYO BURADA?..

ÖHÖM... YEMEK OLARAK NELER VAR?..

YALAN MI?..

KOYUN VAR! TAM KOYUN, HAŞLANMIŞ.. YÜNLÜ MÜNLÜ..

BEK...

YAA...

EMENİÜS

Her koyun kendi bacağından asılır!..

Yine de şahlanıyor amman... Eyvah Eyvah!

TAM İKİ YILDIR İNTERNETTE GETLEŞİYORUZ, PEPE OLDUĞUNU SÖYLEYEBİLİRDİN?!..

LAN SEN DE FOTOŞOP'LA KAFANI DİAGONAL OLARAK KÜÇÜLTMÜŞSÜN! BEN BİŞEY DİYOR MUYUM?..

Amen kara gözüm bye bye..

Gülüp oyunu etmiş insan abi..

Tüh şeref sizdir!

Ö kadar sündürdüm... İnsan bi teşekkür eder...

## PANDOMİM YETENEĞİM SAYESİNDE OLTASIZ SAZAN AVLADIĞIMI KEŞFETTİM GÜN... FAKAT?!..

SİĞ.. TİR LAN GİT BURDAN TÜHH!..

LA NOLİYO?

FIYP!

GÜNÜ IŞIRDIKAM PEŞİN

## MACERAYI SEVEN ADAM

**RAMBO** DVD TRİLOGY YARMIŞIM. EVDE İZLİYORUM. BİRİNCİ FİLM "İLK KAN"! İZLER İZLEMEZ VERDİM KENDİMİ DAĞLARA ORMANA..! KARAKÖY'DEN DE BIÇAK ALDIM. AYNEN! YARIN İKİNCİ FİLMİ İZLİCEM HAFTAYA AFGANİSTANDAYIM...

GÜMB

Fatih Terim izlerken TV'nin sesini kısıyorum...

EE?..

Osuruk kızı

## en kötü espsimiz, Böyle olsun köşesi

Telli telli turnam şu telli turnaaam

OLUM TURNA NERDE? BIRAK OLUM TURNA NERDE? BIRAK OLUM, TURNA NERDE? OYNAMAYI LAN SU TELLERLE OYNAMAYI TURNAYI NAAPTIN ONU SÖYLE LAN SÖYLESENE!

Akım yarmış.

BZZT...

İşimden sayıyorum 1.. 2.. 3... böyle gider bu...

## SAAT KAÇ?

SAATİM YOK...

SAAT KAÇ LAN DEDİM SANA?

A... ALTIYI BEŞ GEÇİYO ABİ..!

HAH ÖYLE

## KARETEYİ BIRAKMANI İSTİYORUM ORÇUN, BİRAZ DA BANA ZAMAN AYIRSAN...

İSTESEM BOYNUNUN SU BÖLGESİNE DOKUNUP BAYILTABİLİRİM, SAVUNMA İÇİN YAVRUM. BUNLARIN HEPSİ...

AY İĞ REBAN..!

Fotoğraflarda hep gözlerim kırmızı çıkmış..

Nerde kaldı bu Bedri? Sakin başına başına gelmiş olmasın..!

cizengiz@yahoo.com DAHA ÇOK TRİBAL KARİKATÜRÜ OKUMAK İÇİN www.komikaze.net'i TIKLAYINIZ.

# Tribal Enfeksiyon

Çarpızüstün.

Günde iki kere Tribal enfeksiyon okuyorum. Bileme, din beş...

Köprü geçişleri ücretli olmuş duydun mu?

Önce ben duydum.

BIG BANG!..

Lan nooldu?

Eşeğin ski oldu!

Miy!

## AYNI EVDE YAŞAYAN İKİ DEVLET MEMURUNUN MACERALARI

BEN BUGÜN GELMİYORUM İŞTE.. HASTA DE..

BAK YİNE POZ VERMEYE BAŞLADIN SKİ'CEM BEUANI SENİN HA..

## REZERVUAR KÖPEKLERİ

HANGİNİZ OSURDU?..

BEN OSURMADIM.

BEN DE.

ZORT

FENG SHUİ'YE GÖRE YANIMDA DURMAN GEREKİYO... FENG SHUİ, NE BİLİYO MUSUN?..

BENİ BÖYLE KANDIRAMAZSIN SURURİ! LÜTFEN EVİMDEN GİDER MİSİN..

BİLİYO MUSUN BİLMİYO MUSUN?

FENG SHUİ BEN SELAMET HADİ CANIM!

VAY... VAY... VAY... VAY... VAY... VAY...

## TORİK

TORİK ABİ, BALIK HAFIZASI İKİ SANİYE İSE, SENİ NASI HATIRLIYORUM PEKİ?..

BORCUNU UNUTMADIM, HANİ BEŞ KAĞIT ALMIŞTIN?..

HEHE İKİ!

Boyayım mı abi?

sittirlan

Ali! Ali! gel!

İŞTE ORDA YAKALAYIN..

EVVALLAH!

NOOLUYO LAN BURDA?..

KAKASI G... VAR MIY...

E... EVET ABİ, BENİM VAR!

LAN SEN DE HERŞEYE ATLIYOSUN HA.. HEHE...

Ben Bina yemalıyh deyip hemen gidicem..

Binayeh alıyhh..

Yine de şahlanıyor amman... Eyvah Eyvah!

TAM İKİ YILDIR İNTERNETTE GETLEŞİYORUZ, PEPE OLDUĞUNU SÖYLEYEBİLİRDİN?..

LAN SEN DE FOTOŞOP'LA KAFANI DİAGONAL OLARAK KÜÇÜLTMÜŞSÜN! BEN BİŞEY DİYOR MUYUM?..

TÜKRÜK SAÇ..

Aman kara gözüm bıy bıy bıy..

Gölge oyunu etme İhsan abi.

Tüh şeref sizler!

O kadar söndürdüm, insan bi teşekkür eder...

PANDOMİM YETENEĞİM SAYESİNDE OLTASIZ SAZAN AVLADIĞIMI KEŞFETTİM GÜN... FAKAT?..

SİG... TIR LAN GİT BURDAN TÜHH..

LA NOLİY?..

FIYP!..

G.TÜNÜ ISIRICAM PEN..

Himm...

kafamda soru işareti oluştu...

## MACERAYI SEVEN ADAM

RAMBO DVD TRİLOGY YAPMIŞIM EVDE İZLİYORUM. BİRİNCİ FİLM "İLK KAN"I İZLER İZLEMEZ VERDİM KENDİMİ DAĞLARA ORMANA.. KARAKÖY'DEN DE BIÇAK ALDIM AYNEN! YARIN İKİNCİ FİLMİ İZLİCEM HAFTAYA AFGANİSTANDAYIM...

CLANG

O NE LAN?..

Valla ski...

Susma! Susça sıra sa... da gelecek.

Fatih Terim izlerken TV'nin sesini kısıyorum...

EE?..

OSURT... KEN...

# GORİL ABİ

GORİL ABİ, KIŞ GELİNCE SENİN DE KEDİLER GİBİ TÜYLERİN UZUYOR MU?..

UZUYO, BERBERE GİDİP KESTİRİYORUM, PEZEVENK. NE AĞZIMI ARIYOSUN...

saat farkını unutup gece gece Honolulu'ya geldik. Bildiğim yolu unuttum lan! Burası nere?!..

YIL 2020... KAPTANIN SİNİR DEFTERİNE EK...

-Kaptan, uzay ortamında kalakala, basınçtan aurtlarımız çöktü.
-Bende de baş ağrısı var. Vermidon kaldı mı?..
-Yok kaptan. -Aspirin, Novalgin?
-Yok, hiç ilacımız kalmadı kaptan.
-O zaman en iyisi yine şakkırıma biraz masaj yap sen...
-Siz de bana yaparsanız olur kaptan.
-Demin dediğin aurt başka bisey şakak demek istedin herhal... ibiş...

SINIF... SINIF!..

NİYE ELİNİ KOKLAYIP DURUYORSUN?..

YA BEN Bİ LAVOBOYA GİDİP GELEYİM...

vay, kirağı sen ha...

Abi beni hatırladın mı?

...EKONOMİ, SINAİ ENDEX Bİ KENARA SEVGİLİ SEYİRCİLER, BACAĞIM ÇOK FENA KARINCALANMIŞ. YAYINA ARA VERMEK ZORUNDAYIZ... NE? YÖNETMENİN ARA VEREMEYİZ DEVAM DİYO... BENİM AYAĞIMDA BÖYLE SANKİ İÇİ KARINCA DOLU GİBİ... DÖVİZ KURLARI DA BURDA OKUNMUYO, KARINCA GİBİ... IYSSS!..

Moher kazak var! Tek parça moher kazak...

Tek parça kendi kazağım, kendi imalatım bayan!

HER KOYUN KENDİ BACAĞINDAN ASILIR YAZIYO BURADA?..

ÖHÖM... YEMEK OLARAK NELER VAR?..

YALAN MI?..

KOYUN VAR! DAM KOYUN HAŞLANMIŞ... YÜNLÜ MÜNÜLÜ...

ĞĞK...

YAA...

MENÜ
Her koyun kendi bacağından asılır!..

BİŞEY GÖRDÜM SANKİ ORDA? KIPRADI.

FİYUP!..

NEY?..

## en kötü espsimiz Böyle olsun köşesi

Telli telli turnam telli telli turnaaam

SU OLUM TURNA NERDE? BIRAK LAN ŞU TELLERLE OYNAMAYI TURNAYI NAAPTIN ONU SÖYLE LAN SÖYLESENE!

Akım yarmış.

BZZT...

işimden sayıyorum 1...2... 3... böyle gider bu...

SAAT KAÇ?

SAATİM YOK...

SAAT KAÇ ULAN DEDİM SANA?

A... ALTIYI BEŞ GEÇİYO ABİ...

HAH ŞÖYLE

Fotoğraflarda hep gözlerim kırmızı çıkmış...

KARETEYİ BIRAKMANI İSTİYORUM ORÇUN, BİRAZ DA BANA ZAMAN AYIRSAN...

İSTESEM BOYNUNUN ŞU BÖLGESİNE DOKUNUP BAYILTABİLİRİM. SAVUNMA İÇİN YAVRUM BUNLARIN HEPSİ...

AYIĞ, RAANÇ!

Nerde kaldı bu Bobi? Sakın başına bişey gelmiş olmasın...

DAHA ÇOK TRİBAL KARİKATÜRÜ OKUMAK İÇİN www.komikaze.net'i TIKLAYINIZ.

gizcengiz@yahoo.com

2006 İSTANBUL OLİMPİYATLARININ ALTINCI GÜNÜNDE, ATATÜRK OLİMPİYAT STADYUMUNDA YİNE BİR ALTIN MADALYA HEYECANI İLE KARŞIKARŞIYAYIZ SEVGİLİ SEYİRCİLER...
GÜLLE, CİRİT VE ÇEKİÇ ATMADA TÜRKİYE BİRİNCİLİKLERİ BALKAN ŞAMPİYONLUKLARI BULUNAN BAYAN SPORCULARIMIZDAN NURDAN KODUMMUOTURTUR BAKALIM BU GÜN OLİMPİYAT ŞAMPİYONU POLONYALI KAMİLA SKOLİMOWSKA'NIN 71.16'LIK ÇEKİÇ ATMA REKORUNU GEÇEBİLECEK Mİ?..
SPORCUMUZ SON HAZIRLIKLARINI TAMAMLIYOR...
PUAA
GUJU GUJU
VE ŞİMDİ ÇEKİCİNE DOĞRU EĞİLİYOR...
EVET, ŞU AN ÇEMBERİN İÇİNDE BAŞLAMA NOKTASINDA YERİNİ ALDI... BU ARADA BİR KÜÇÜK NOT DÜŞELİM SAYIN SEYİRCİLER, NURDAN KODUMMUOTURTUR AYNI ZAMANDA EVLİ BİR KIZ ÇOCUK ANNESİDİR...
OLMAZ OLAYDI MINA KOYIM..!

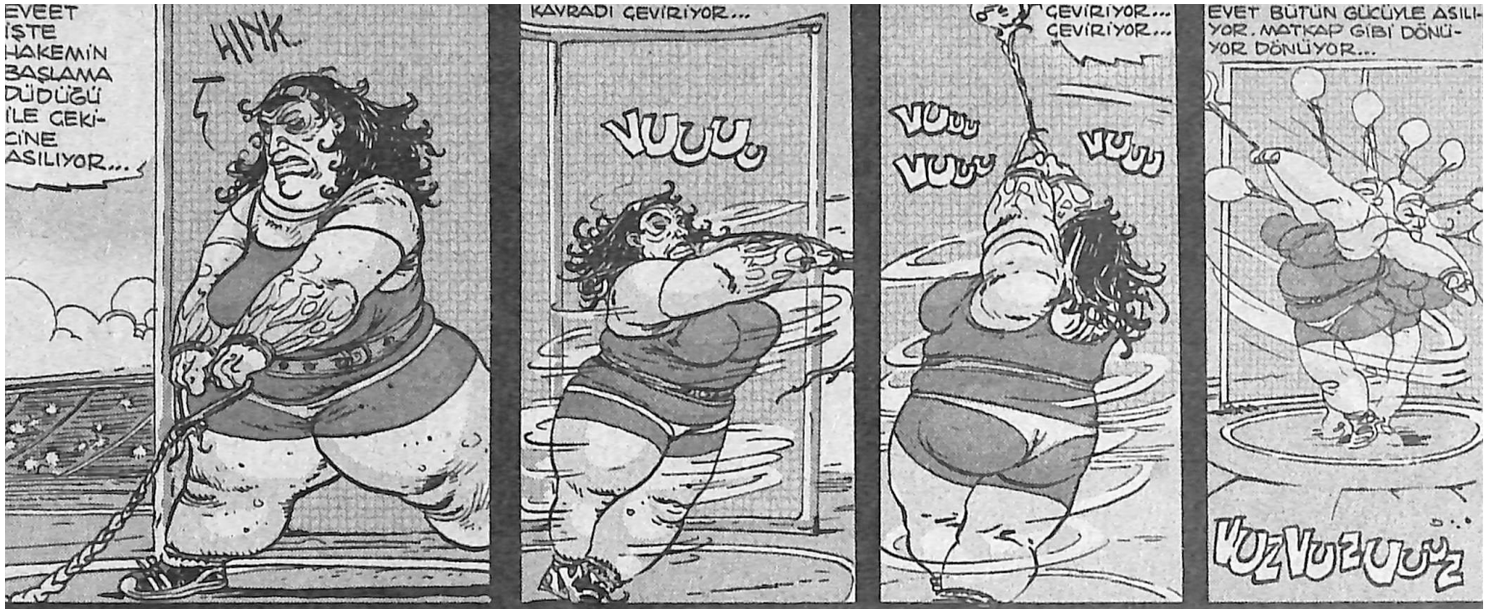
EVEET İŞTE HAKEMİN BAŞLAMA DÜDÜĞÜ İLE ÇEKİCİNE ASILIYOR...
HIYK
KAVRADI ÇEVİRİYOR...
VUUU.
ÇEVİRİYOR... ÇEVİRİYOR...
VUUU VUUU VUUU
EVET BÜTÜN GÜCÜYLE ASILIYOR. MATKAP GİBİ DÖNÜYOR DÖNÜYOR...
VUZVUZUUUZ

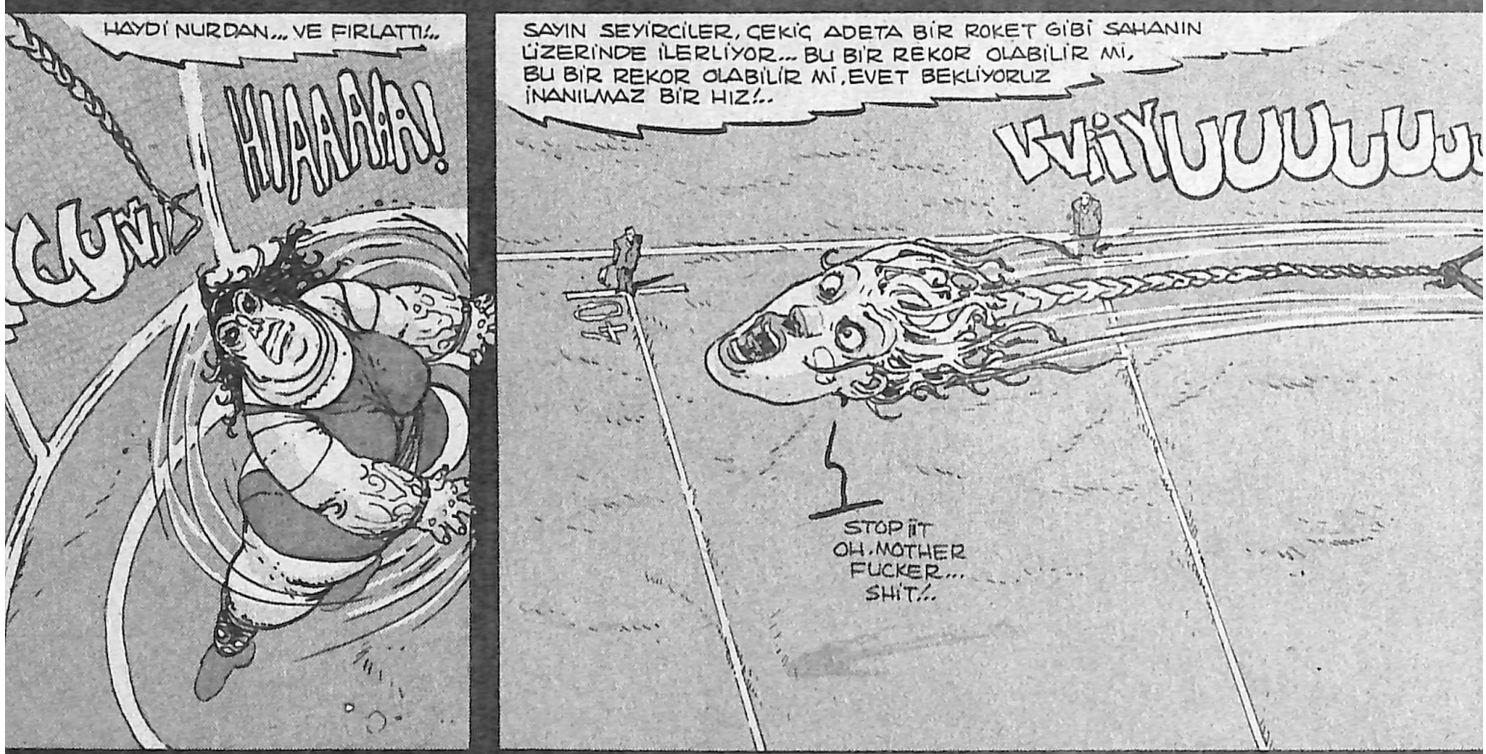
HAYDİ NURDAN... VE FIRLATTI!..
HIAAAA!
GUM
SAYIN SEYİRCİLER, ÇEKİÇ ADETA BİR ROKET GİBİ SAHANIN ÜZERİNDE İLERLİYOR... BU BİR REKOR OLABİLİR Mİ, BU BİR REKOR OLABİLİR Mİ, EVET BEKLİYORUZ İNANILMAZ BİR HIZ!..
VVIYUUUUUUU
STOP İT OH. MOTHER FUCKER... SHİT!..

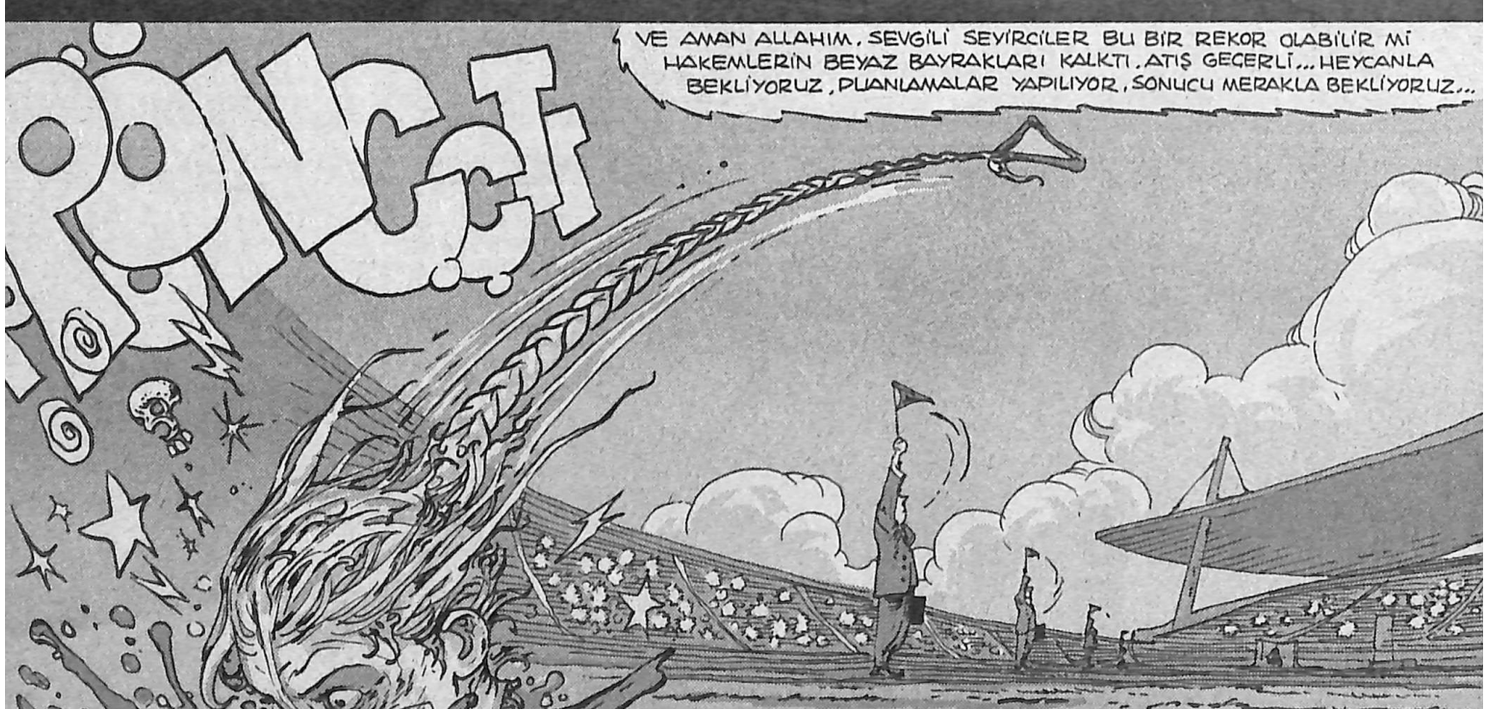
VE AMAN ALLAHIM, SEVGİLİ SEYİRCİLER BU BİR REKOR OLABİLİR Mİ HAKEMLERİN BEYAZ BAYRAKLARI KALKTI. ATIŞ GEÇERLİ... HEYCANLA BEKLİYORUZ, PUANLAMALAR YAPILIYOR, SONUCU MERAKLA BEKLİYORUZ...
FIRÇÇT

VE İNANILMAZ BİR ŞEY· 75.16 YENİ BİR OLİMPİYAT REKORU... SEVGİLİ SEYİRCİLER BU YENİ BİR OLİMPİYAT REKORU!.. TEŞEKKÜRLER NURDAN, BRAVO NURDAN, HELAL OLSUN NURDAN!.. HEPİMİZ SEVİNCİNE ORTAK OLUYORUZ... NURDAN GERÇEKTEN KODUMMUOTURTUYOR SEVGİLİ SEYİRCİLER...
!AK
IMFF...MPEHH...ULANF, ALIŞKIFLAYANIN DÖFÜNE KORUMFF...EĞHK!..
FİLİAÇ
Senaryo ve Çizgi Kenan Yarar
EİĞĞĞ!
OH BE!..
AMINA KOYİİM YA. ÇOK ŞÜKÜR HASTANEDEYMİŞİM, BİR AN STADYUMDA KAFAM FIRLATILIR GÖRDÜM NEVRİM DÖNDÜ...
HEİİİ!..
HASTANE Mİ? BURDA NE İŞİM VAAR!..

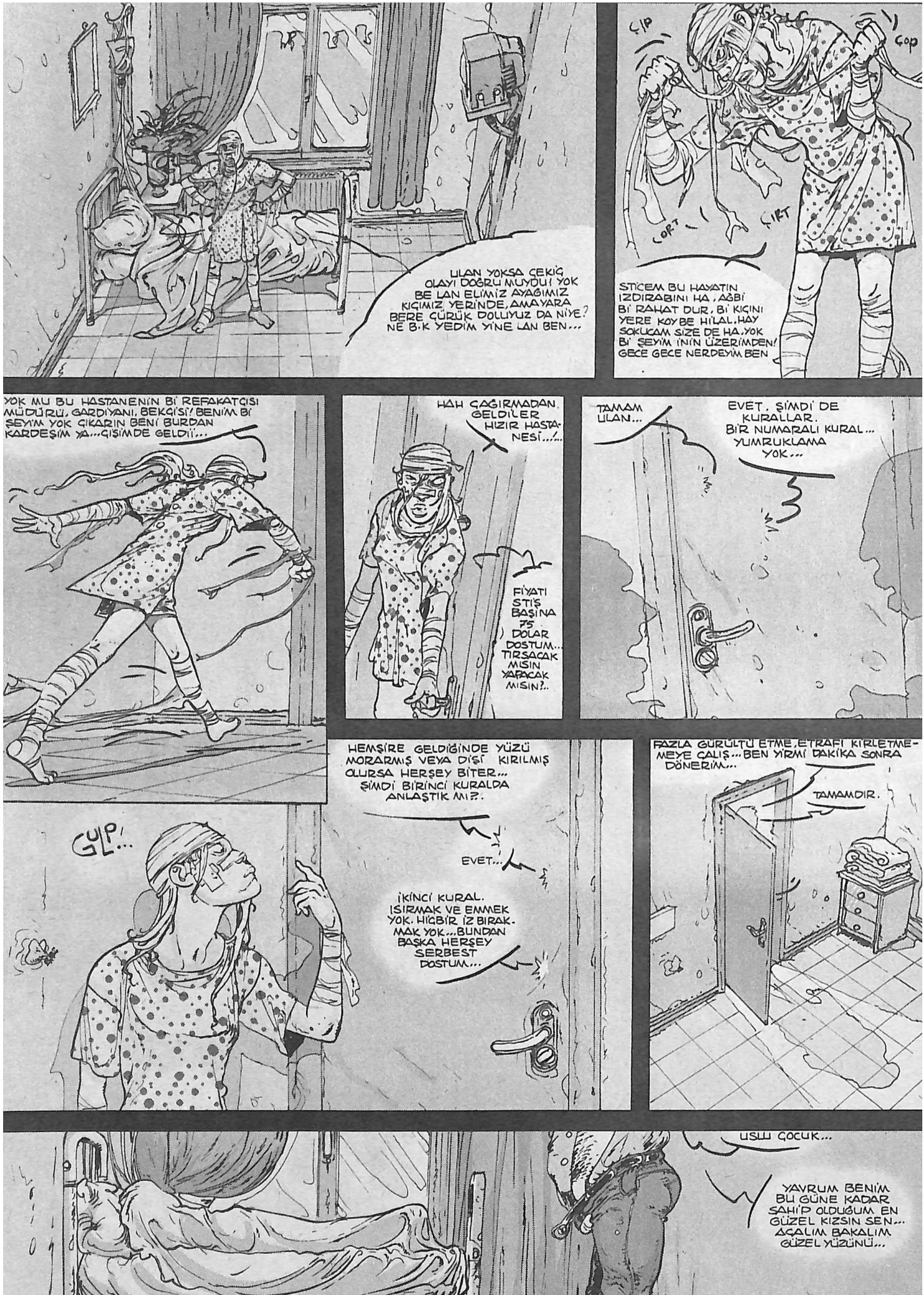
ULAN YOKSA ÇEKİÇ OLAYI DOĞRU MUYDU! YOK BE LAN ELİMİZ AYAĞIMIZ KIÇIMIZ YERİNDE, AMAYARA BERE ÇÜRÜK DOLUYUZ DA NİYE? NE B.K YEDİM YİNE LAN BEN...
ÇIP
ÇOP
ÇIRT
ÇORT
STİCEM BU HAYATIN IZDIRABINI HA, AĞBİ BİR RAHAT DUR, BİR KIÇINI YERE KOYBE HİLAL, HAY SOKUCAM SİZE DE HA. YOK BİR ŞEYİM İNİN ÜZERİMDEN! GECE GECE NERDEYİM BEN
YOK MU BU HASTANENİN BİR REFAKATÇISI MÜDÜRÜ, GARDİYANI, BEKÇİSİ? BENİM BİR SEYİM YOK ÇIKARIN BENİ BURDAN KARDEŞİM YA...ÇIŞİMDE GELDİ!...
HAH ÇAĞIRMADAN GELDİLER HIZIR HASTANESİ.../...
FİYATI STİŞ BAŞINA 75 DOLAR DOSTUM... TIRSACAK MISIN YAPACAK MISIN?..
TAMAM ULAN...
EVET, ŞİMDİ DE KURALLAR. BİR NUMARALI KURAL... YUMRUKLAMA YOK...
HEMŞİRE GELDİĞİNDE YÜZÜ MORARMIŞ VEYA DİŞİ KIRILMIŞ OLURSA HERŞEY BİTER... ŞİMDİ BİRİNCİ KURALDA ANLAŞTIK MI?.
EVET...
İKİNCİ KURAL. ISIRMAK VE EMMEK YOK. HİÇBİR İZ BIRAKMAK YOK...BUNDAN BAŞKA HERŞEY SERBEST DOSTUM...
GULP!
GL...
FAZLA GÜRÜLTÜ ETME, ETRAFI KİRLETMEMEYE ÇALIŞ... BEN YİRMİ DAKİKA SONRA DÖNERİM...
TAMAMDIR.
USLU ÇOCUK...
YAVRUM BENİM BU GÜNE KADAR SAHİP OLDUĞUM EN GÜZEL KIZSIN SEN... AÇALIM BAKALIM GÜZEL YÜZÜNÜ...

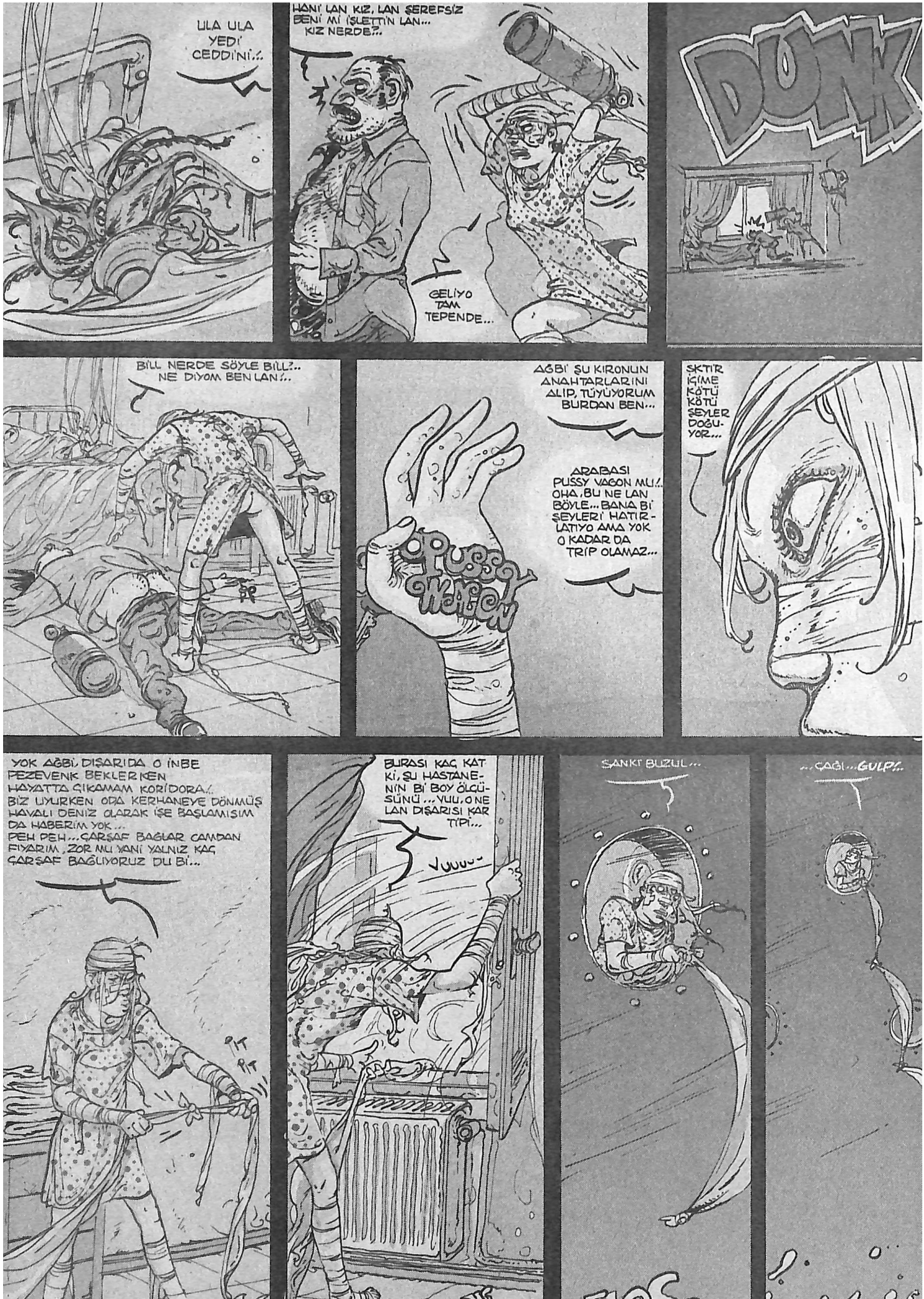
ULA ULA YEDİ CEDDİNİ..!
HANİ LAN KIZ, LAN ŞEREFSİZ BENİ Mİ İŞLETTİN LAN... KIZ NERDE?..
GELİYO TAM TEPENDE...
DUNK
BİLL NERDE SÖYLE BİLL?.. NE DİYOM BEN LAN!..
AĞBİ ŞU KIRONUN ANAHTARLARINI ALIP, TÜYÜYORUM BURDAN BEN...
ARABASI PUSSY VAGON MU!.. OHA, BU NE LAN BÖYLE... BANA BİŞEYLERİ HATIRLATIYO AMA YOK O KADAR DA TRİP OLAMAZ...
PUSSY WAGON
SKTİR İÇİME KÖTÜ KÖTÜ ŞEYLER DOĞUYOR...
YOK AĞBİ, DIŞARIDA O İNBE PEZEVENK BEKLERKEN HAYATTA ÇIKAMAM KORİDORA.. BİZ UYURKEN ODA KERHANEYE DÖNMÜŞ HAVALI DENİZ OLARAK İŞE BAŞLAMIŞIM DA HABERİM YOK... PEH PEH... ÇARŞAF BAĞLAR CAMDAN FIYARIM, ZOR MU YANİ YALNIZ KAÇ ÇARŞAF BAĞLIYORUZ DU Bİ...
PIT PIT
BURASI KAÇ KAT Kİ, ŞU HASTANENİN Bİ BOY ÖLÇÜSÜNÜ... VUU, O NE LAN DIŞARISI KAR TİPİ...
VUUUU-
SANKİ BUZUL...
...ÇAĞI...GULP!..

TITANIC
!?
DİKKAAT!.. TAM ÖNÜMÜZDE BİR BUZ DAĞI!!!... SANCAK TARAFI!!..
YAPRAĞI YEDİM AĞBİ! TİTANİK'TEYİM...
SKTİR HEMEN GİDİP KAPTANA NE KAPTANI YA, HASTANE DEĞİL Mİ BURASI, ACİL SERVİSE; BANA OTOPSİ YAPILSIN, ELEKTRO ŞOK VERİLSİN, KEMOTERAPİ, ANJİYO, BİŞEY YAPIN BANA, KAFAYI ÜŞÜTTÜM YA!..
PATIR PUTUR PATIR
HALÂ BURDA MISIN, MEKİK KALKMAK ÜZERE, ÇABUK OL PEŞİMİZDELER, BENİ TAKİP ET..!
NE?..
RİPLEY TEYZE DE Mİ BU HASTANEDE... OHA, HASTANEYİ DE BOK GÖTÜRÜYOR... PEKİ BU KARI NEDEN KAÇIYORDU SAKIN BANA ALİEN AMCA GELİYOR DEME...
ÇÜÜŞ
HGGG

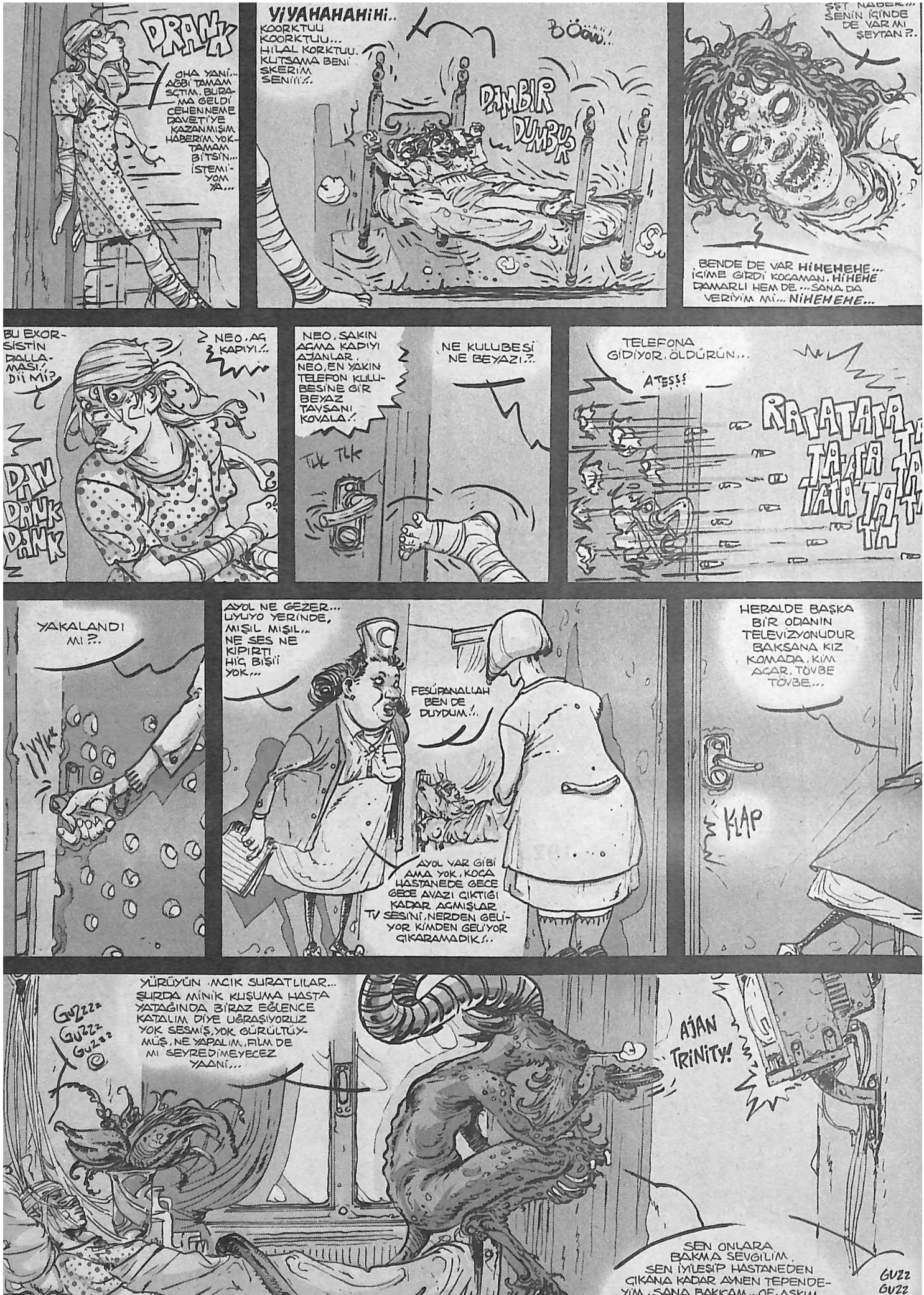
DRANK
OHA YANİ... AĞBİ TAMAM SÇTIM. BURAMA GELDİ CEHENNEME DAVETİ'YE KAZANMIŞIM. HABERİM YOK-TAMAM BİTSİN... İSTEMİYOM YA...
YİYAHAHAHİHİ.. KOORKTUU KOORKTUU... HİLAL KORKTUU. KUTSAMA BENİ SKERİM SENİİ!..
BÖÖW!
DIMBIR DUMBUK
ŞŞT NABER... SENİN İÇİNDE DE VAR MI ŞEYTAN?..
BENDE DE VAR HİHEHEHE... İÇİME GİRDİ KOCAMAN. HİHEHE DAMARLI HEM DE... SANA DA VERİYİM Mİ... NİHEHEHE...
BU EXORSİSTİN DALLAMASI. DİİMİ?
NEO, AÇ KAPIYI!..
DAV DANK DANK
NEO, SAKIN AÇMA KAPIYI AJANLAR. NEO, EN YAKIN TELEFON KULUBESİNE GİR BEYAZ TAVŞANI KOVALA!.
TUK TUK
NE KULUBESİ NE BEYAZI.?.
TELEFONA GİDİYOR, ÖLDÜRÜN...
ATEŞŞŞ
RATATATA TATATATA
YAKALANDI MI?.
İYYK
AYOL NE GEZER... UYUYO YERİNDE, MIŞIL MIŞIL.. NE SES NE KIPIRTI HİÇ BİŞİİ YOK...
FESÜPANALLAH BEN DE DUYDUM!..
AYOL VAR GİBİ AMA YOK, KOCA HASTANEDE GECE GECE AVAZI ÇIKTIĞI KADAR AÇMIŞLAR TV SESİNİ, NERDEN GELİYOR KİMDEN GELİYOR ÇIKARAMADIK!..
HERALDE BAŞKA BİR ODANIN TELEVİZYONUDUR BAKSANA KIZ KOMADA, KİM AÇAR, TÖVBE TÖVBE...
KLAP
GUZZZ GUZZZ GUZZZ
YÜRÜYÜN MICIK SURATLILAR... SURDA MİNİK KUŞUMA HASTA YATAĞINDA BİRAZ EĞLENCE KATALIM DİYE UĞRAŞIYORUZ YOK SESMİŞ, YOK GÜRÜLTÜYMÜŞ, NE YAPALIM, FİLM DE Mİ SEYREDİMEYECEZ YAANİ...
AJAN TRİNİTY!
SEN ONLARA BAKMA SEVGİLİM, SEN İYİLEŞİP HASTANEDEN ÇIKANA KADAR AYNEN TEPENDEYİM, SANA BAKICAM... OF, AŞKIM
GUZZ GUZZ

# TARİHTE İLK DEFA...

FATİH SOLMAZ

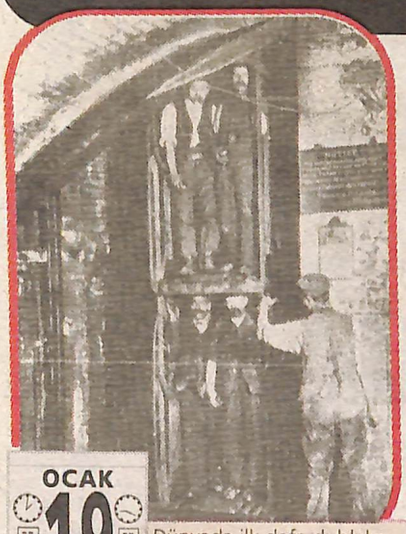

**OCAK 19 1873**

Dünyada ilk defa dubleks asansör kullanıldı. Fakat üç gün sonra ne amaçla yapılıp, ne işe yaradığı bilinmeyen bu saçma aletin kullanımına, üst kattaki bölümüne binmek ve inmek çok meşakkatli olduğu için son verildi...

**MART 28 1911**

İlk defa röntgen için, dürbün yerine bisiklet kullanıldı. O yıl, birdenbire artan bisiklet satışlarının, bu sportif aletin sevilmesinden kaynaklandığı zannedilirken, daha sonra kadınlar havuzunun çevresinde acı gerçek ortaya çıktı... Olayın sevindirici tek yanı, terbiyesizlerin röntgen esnasında iki ellerini kullanmak zorunda kalıp, otuzbir çekememeleri olmuştu...

**EYLÜL 19 1974**

İlk kez hesap makineli saatler kullanılmaya başlandı... İnsanlar önceden birbirlerine *"Pardon saatiniz kaçtı acaba?..."* diye sorarlarken, bu saatlerin kullanılmaya başlanmasından sonra; *"Pardon, acaba 563'ün karekökü kaçtı?..."*, *"Acaba beşibeş kuruştan beş yumurta kaç kuruş eder?..."* şeklinde sorular sormaya başladı...

**TEMMUZ 22 1948**

Tarihte ilk defa, oral seks yapan biri öldü... Marketten aldığı dev jambonla oral mastürbasyon yapan bir nemfomanyak bayan, nefes borusunun tıkanmasından dolayı havasızlıktan boğulup öldü...

**ARALIK 1 1925**

Çarli'nin Melekleri, ilk olarak bu tarihte ortaya çıktılar. Hayriye, Nuriye ve Şaziye üçlüsünden oluşan ilk Çarli'nin Melekleri'nin görevleri, Salı pazarında kadınların g.tünü elleyen magandalara ateş etmek olmuştu...

**OCAK 10 1877**

Daha önceleri, tesis yokluğundan dağdan taştan aşağı atlayarak intihar eden insanoğlu, tarihte ilk defa bir köprüde intihar etti... Bu olayla birlikte; *"Köprüden geçene kadar ayıya dayı"* deme atasözü, yerini *"Köprüden geçene kadar korku boku şarkı söyleme..."*ye bıraktı...

**MART 6 1941**

Tarihte ilk defa kadınlara *"Joker olma hakkı"* verildi... Bu hakkı önemli bir halt zanneden bazı kadınlar joker olup, kahvelerde 51 veya okey oynayanların yanlarına gittiler. Fakat, kahvede yalanmadık yerleri kalmayan bu salak kadınlar, elde ettikleri bu hakkı bir daha pek kullanmadılar...

**EYLÜL 18 1906**

ilk defa *"Helal Çöp"* kavramı gündeme geldi... İçinde domuz bulunan çöpü, çöp konteynerlerine dökenin garsoniyerine meleklerin girmeyeceğini açıklayan diyanete, bir grup hayvansever tepki gösterip; *"Domuzlar yemek masrafı bile olmayan güzide hayvanlardır..."* dediler...

**NİSAN 14 1903**

Tarihte ilk defa, bir çift dünyaevine giremedi. Birbirlerine aşık olup evlenmek isteyen ikili, aşırı kiloları nedeniyle dünya evinin kapısından sığamayınca, sırasıyla dünya penceresini, dünya bacasını denedi, fakat maalesef hiç birinde girmeyi başaramadılar... Duvarın dozerle yıkılmasına da Nikah müdürlüğü izin vermedi...

fatihsolmazbey@yahoo.com.tr

- KISA METRAJLI MACERALAR SERİSİ -

# TUĞCE

andacgursoy@yahoo.com gursoyandac@yahoo.com

"Ateşe dayanabileceğin kadar günah işle!"

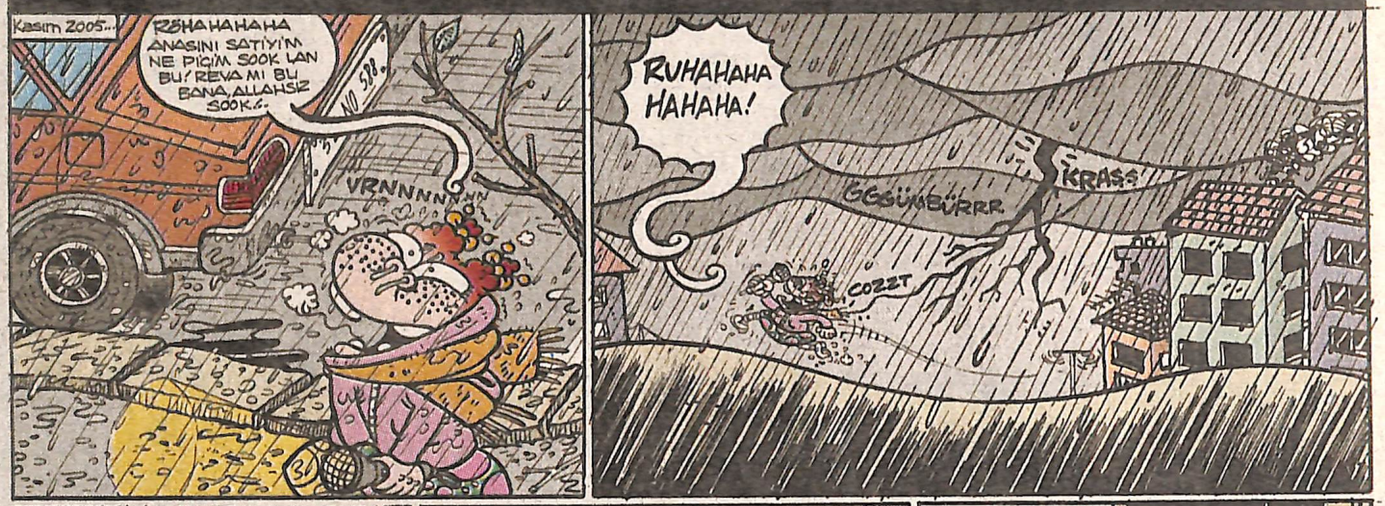

Ardı günler gezme, tozma ilen geçer...

AY BİR GÜN DE BURADA GİDELİM, BURADA GİDELİM!

Burada Tuğçemiz de bir görmemiş'in oğlu olmuş tutmuş sayini koparmiş durumu da vardır tabii'...

OHA TUĞCE AYI MISIN? YAĞMUR YAĞARKEN DE ARABA MI YIKANIRMIŞ... GÜŞ DİYİM? OHAH HAH HA!..

AMAAN SİZ OTOMOFİL BAKIMINDAN NE ANLAR-SINIZ!..

AMAAN NE GELECEM YA DIŞARSI SOĞUK, EVDE DE SIKILIRIZ AKŞAMA BABAM GELİCEK OTOMOFİLLE GEZDİRİR BİZİ! ÖYLE İŞTE LÜKÜS HAYAT!..

Derken bir akşam!..-Artık iyicene suyu çıkar mevzunun...-

YA BABAA YAAA, ARABANIN ANAHTA-RINI VERSENE GİDİP ARABADA YATIYIM HADİ XAA. HADİ BABACIM...

YAPMA KIZIM, HADİ GİT, YATAĞINA GİZEL, GİZEL UYU...

Fakaat... Gece yarısı herkeşler yattıktan sonra Tuğçe kızımız soluğu arabada alır. İlla orada yatacaktır...

Saat sabaha doğru 4½ civarları... Bir takım karanlık tipler sokakları kolaçan etmektedirler...

ABİ DUR CAMI PATLATMA! GEREK YOK, KAPILAR AÇIK!

HA!..

Akabinde sevgili araba hırsızlarımız izleri Tuğçe hanım ufak bir gezintiye çıkarlar...

ABİ HER-ŞEY İYİ DE GÜZEL DE, BU ARKADAKİ ABLAY NAPI-CAZ?

HA O DA BONUS OLDU YA! ONUN İÇİN DE BAZI UFAK TEFEK PLANLA-RIM VAR TABİİ!..

Ertesi sabah bu planlar çoktan uygulanmaya başla-mıştır bile...

EEE... ÇOCUK BURDA KALSIN HANIM ARABA DA, BEN ŞU TELEFONU BİR GÖSTERİP GELİYİM!

HA! DUR YA.. NEREYE GİDİYOSUN BEN DE GÖS-TERİYİM!

Sevgili Tuğçecik domuz gibiykene, bu arada Tuğçeler'den ve arabadan haber alamayan perişan aileyse kanal kanal gezmektedir...

YAVRUUM KUNDAĞI KUZUM EVLADIM, NERDE-SİN, UHHUU...

Ardından sevgili soyguncularımız bu defaki macera-larına görkemli bir nokta koyarlar...

GGGUBBDOMMM

PUM

GİTİR

GİT

Daha sonra..

YAVRUM, BİR TANEM NELER GELDİ BAŞINA ÖLDÜM, ÖLDÜM DİRİLDİM BEBEĞİM BENİM...

OO... UHUÜÜ... SOKAKTAN BİR TIKIRDI DUYDUM ARIADIM, OTOMOFİLLE BİRLİKTE BENİ GÖ-TÜRDÜ-LER...

Aynı esnada, arabada..

ABİ ACA YİP MAL KALDIRDIK HA AYHA HA HAG!..

HİŞŞT HOOP BENİM PAYIMI DA VERECEKSİNİZ Tİ Mİ?

SEN KUYUMCU-DAMI ADAM AMAN SAŞIRDI HA!

Sonra, sonrası, yine yağmur, çamur yaya taban. Ayakları yerden kesen bir otomobilin hayali düşer yine küçük Tuğçemizin içine...

ALLAAM YAA OF YAA BİR OTOMOFİLİMİZ OLAYDI...

andaç

# 70 MİLYON "ÜNSÜZ" TÜRK!

FATİH SOLMAZ

**O.Y. :** Star Wars jeneriğinin hala uzayda gittiğini sanıyor...

**Ö. T. :** Satrançın bir savunma sporu olduğunu iddia etti... İspat etmek için kendisine saldırana satranç tahtası ve piyonları fırlattı...

**B. I. Y. :** Laboratuarda çalışan ilgi duyduğu kızla yakınlık kurabilmek için her gün kakasını tahlile götürüyor...

**S. R. :** Cimriliğinden dolayı yarım doz grip aşısı olduğu için tek burun deliği grip oluyor...

**P. P. :** Kaynak ustası... Kaynak gözlüğü kullanmamak için gözlerini lazerle çizdirdi.

**F. F. S. :** Herkes alkol komasına girerken o meze komasına girdi...

**Ü. H.Ü. :** "Plakasını Alamadım" yazan özel plaka aldı arabasına... Çarptığı kişiler plakasını alsa bile hiçbir şey tutturamıyor...

**S. Z. :** Gereksiz bir bilgi olarak, kel zenciyle kuru fasulye seven bir beyazın elektrik masrafının aynı olamayacağını; zira kel zencinin fön makinesi kullanmayacağı için daha az elektrik msarafı olacağını keşfetti...

**Z. R. :** Aile içi şiddete son vermek için karısını boşayıp, çocuklarını da evlatlıktan red ettikten sonra dövmeye başladı...

**Z. A. R. T. :** Her osuranın kendisine mi seslendi acaba paranoyasından bıktığı için ismini değiştirdi...

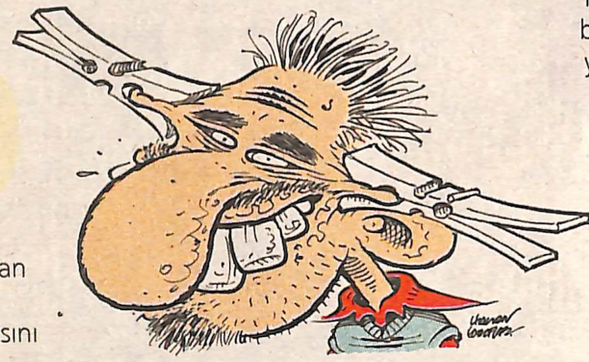

**B. S. :** Araştırmacı gazeteci olarak, bu ülkede Çinlilerin nelere maruz kaldığını tespit etmek için iki ay gözlerinde mandallarla dolaştı...

**R. R. :** Racon sahibi biri olarak; geçen sene Romanson saatleri, Kurtlar Vadisi'ni sunarken saati aldı. Romanson saatleri, bu sene Sihirli Annem'i sunmaya başlayınca firmayı mahkemeye verdi...

**Ç. T. :** "Yaşasaydı senin yaşında tam beşyüzbin çocuğum olacaktı. Ama o yıl 31 çektiğim için hiç biri yaşama şansı bulamadı..." diyen sapık mı yoksa denyo mu belli olmayan adam...

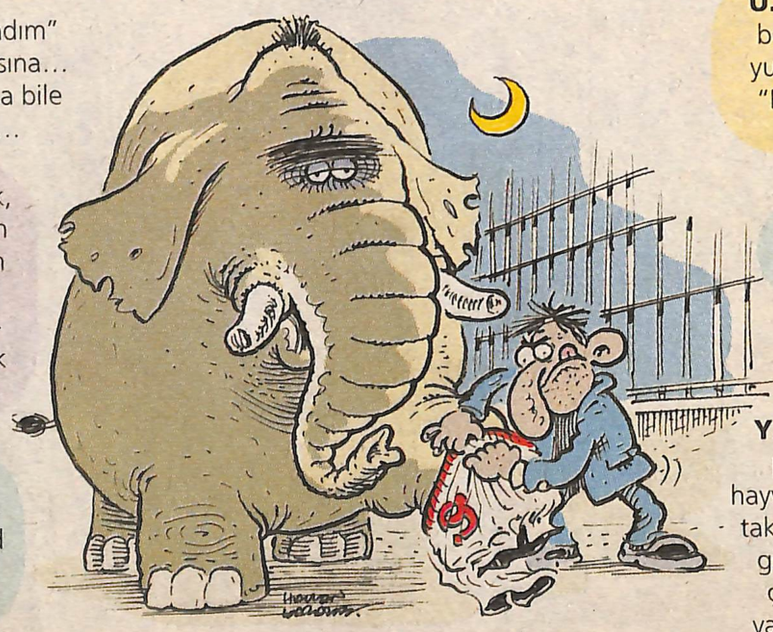

**Ş. O. M. :** Enteresan bir araştırmacı gazeteci!... Bilimsel laboratuarları basıp, ne işi var burada bu farelerin burada diyerek deney fareli laboratuarları kapattırmaya çalışıyor.

**O. A. :** Dubai saat kulesi yapma fikri var...

**J. O. :** Gereksiz bir bilgi olarak, zencilerin ruj masrafının daha fazla olduğunu keşfetti...

**P. Ü. :** Sevdiği kadın için medeni halini değiştirdi...

**Ş. Ş. :** Gereksiz bir bilgi olarak, kel zencilerin elektrik masrafıyla kuru fasulye seven bir beyazın elektrik masrafının aynı olduğunu keşfetti...

**Ü. Ç. :** Yurt dışında boru dansı izleyip, yurda döndüğünde "Boru halay ekibi" kurdu...

**Ğ. T. :** Fakirken "Hamamcı" oluyordu, parayı bulunca "Jakuzici"...

**Y. Z. :** Milli parktaki hayvanlara milli takım forması giydirmeye çalışırken yakalandı...

fatihsolmazbey@yahoo.com.tr

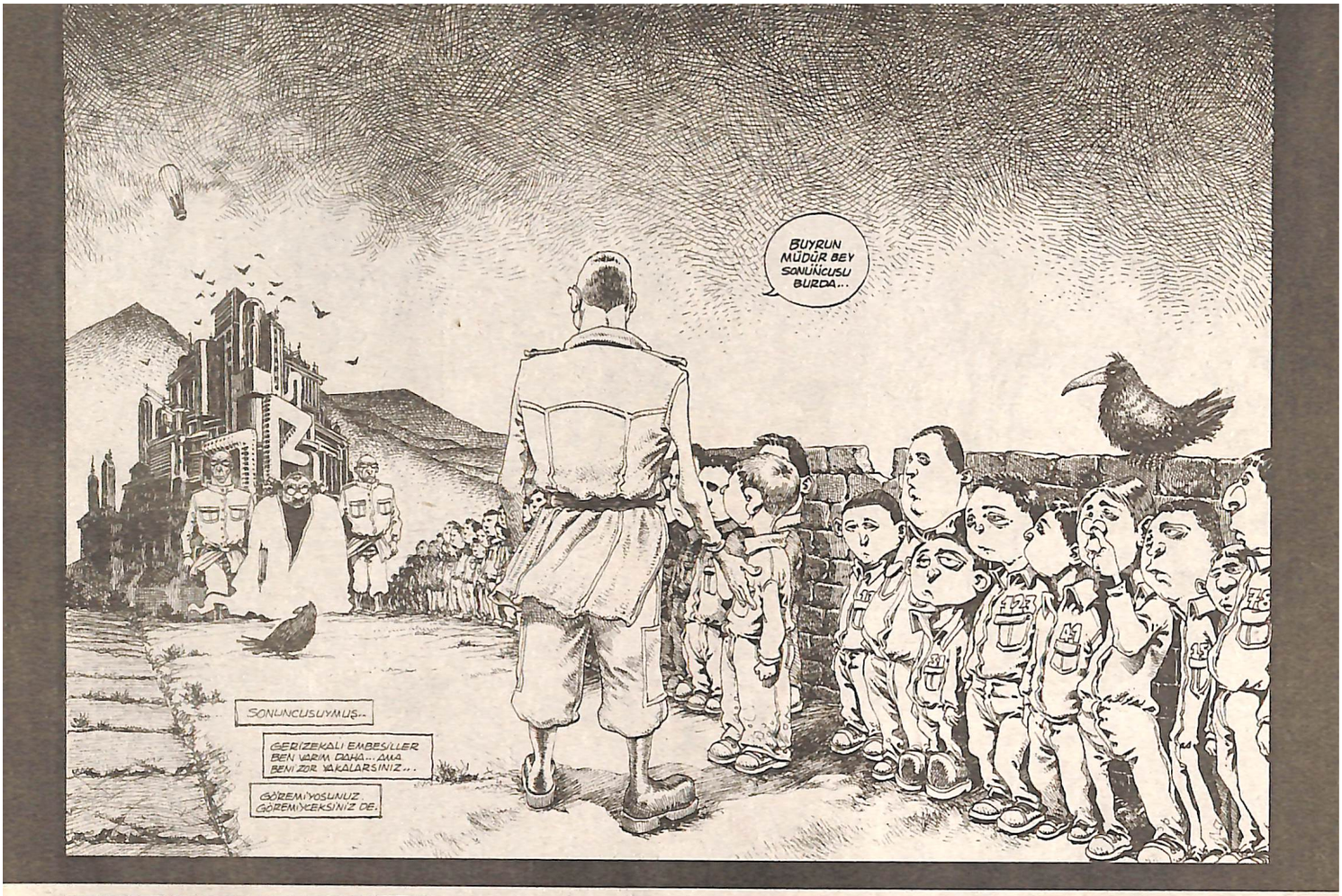
BUYRUN MÜDÜR BEY SONUNCUSU BURDA...
SONUNCUSUYMUŞ..
GERİZEKALI EMBESİLLER BEN YARIM DAHA... AMA BENİ ZOR YAKALARSINIZ...
GÖREMİYOSUNUZ GÖREMİYCEKSİNİZ DE.

BU YAZILI KAĞIDI SENİN... DAHA ÖNCEKİ YAZILILARINI DA KONTROL ETTİK ONLARDA Bİ BELİRTİ YOKTU, AMA BU TEK BAŞINA SENİ ELE VERİCEK KADAR NET Bİ KANIT...
... NEDEN BAHSETTİĞİMİ ANLIYOSUN Dİ' Mİ OĞLUM?
A... ANLIYAMIYORUM... ANLAMADIM...
NUMARA YAPMA EVLADIM... DAHA ÖNCE DE OLDU BÖYLE ŞEYLER... YALNIZ BİZİM ÖĞRENCİLERİMİZ YALAN SÖYLEMEYİ PEK BECEREMEZLER... SEN DE BECEREMİYOSUN."
"TEKRAR SORUYORUM.. NEDEN BAHSETTİĞİMİ ANLIYOMUSUN ANLAMIYOMUSUN?
YOK.. ANLAMIYORUM HİÇ...
HAY SALAK!.. MADEM DÜŞÜNMEYİ ÖĞRENDİN AZICIK DÜZGÜN CEVAP VER... ANLIYCAKLAR!. OFF HADİ BE OĞLUM... SIK DİŞİNİ AZICIK HADİ...

BU KADAR KOMPLİKE BİR CÜMLEYİ HIZLA SIRALADIĞIM HALDE KAFAN KARIŞMADI VE...
CEVAP VERDİN...
YANI...UZATMA İŞTE EVLADIM, İTİRAF ET... SEN "DÜŞÜNÜYOSUN"... YAZILI KAĞIDINDAN BELLİ, BİZ BU SORULARI KAFAMIZDAN UYDURMUYORUZ, MÜFREDAT BÖYLE...
ARKADAŞLARININ KAĞITLARINA BAK NASIL CEVAP VERMİŞLER...
242
512
Bir sınıftaki erkeklerin kızların sayısına oranı 3/5 dir. Toplam öğrenci sayısı 20 ise kaç kız vardır?..
20 otuz 8 5 erkek 58 2 tane 75 8 tane kız
BİDE SENİNKİNE BAK...
242
"BİLİMİ YORUM" DEMEK DE...
Bir sınıftaki erkekl ısının kızların say oranı 3/5 dir. Toplam öğr sayısı 20 ise kaç kız var
Ben bu soruyu anlamadım yapamadım.
...Bİ MANTIK GEREKTİRİR...
GERÇİ BUGÜNÜN SONUNDA KAFANDA TEK Bİ KELİMEM KALMIYCAK AMA...
HAZIR AKLIN ERİYO DURUMDAYKEN SANA Bİ KAÇ ŞEY SÖYLİYİM...
İNSAN.... MUTSUZ YAŞAMAYI ALIŞKANLIK HALİNE GETİRMEYE MEYİLLİ Bİ VARLIKTIR OĞLUM... YAPIMIZ BÖYLE BİZİM...
İŞİN ÇELİŞKİLİ TARAFI... MUTSUZLUĞUNUN KAYNAĞINI BULMAYA ÇALIŞIRKEN, ASLINDA O AN KENDİNİ MUTSUZ ETMEKLE MEŞGUL OLDUĞUNU...
...HATTA BUNUN DIŞINDA HİÇ Bİ ŞEY YAPMADIĞINI ANLAYAMAZ BİLE...
...NEDİR İNSANI MUTSUZ EDEN ŞEY BİLİYO MUSUN?..
İNSANI MUTSUZ EDEN ŞEY... VARLIĞINI SÜRDÜRMEK İÇİN KULLANACAĞI AKIL VE BECERİLERİN FAZLASIDIR... ARTAN KISMIDIR... SADECE YAŞAYABİLECEĞİ KADARINI KULLANMAKLA YETİNSE TEK BİR SORUNU BİLE KALMAZ...
YAŞAMSAL FAALİYETLERİ NORMALSE, ÜZERİNE Bİ DE SOYUNU SÜRDÜREBİLECEK KONFORA ULAŞTIYSA, ÇEVRESİNE BULAŞMAYA BAŞLAR, BURNUNU HERŞEYE SOKAR... EVRENİN MATEMATİĞİNİ ANLAMAYA ÇALIŞIR...
AMA İNSAN NANKÖRDÜR... VARLIĞINI GEÇİCİ BİLE OLSA GARANTİLEDİĞİNDEN EMİN OLDUĞU ANDA FAZLASINI YAPMAYI ARZULAMAYA BAŞLAR...
DAYAN BİRAZ, SALLAŞMA, O KADAR UĞRAŞTIN İSYANIN ZAMANI DEĞİL, AKIL YÜRÜTTÜĞÜNÜ ANLAYAMADIKLARI TEK KİŞİSİN SEN, BİR ANDA HERŞEYİ BOK ETME... BİR KIŞI BİR KİŞİDİR, YAKALANIRSA YAKALANIR... DİĞERLERİ İÇİN SABRET...
BU VAR YA RESMEN İŞKENCE... BU

DAHASI HAKKATEN DE EVRENİN Bİ MATEMATİĞİ VAR ZANNEDER. ÇÜNKÜ DENSİZ BEYNİYLE HERŞEYİ ALGILAYABİLECEĞİNDEN EMİNDİR Kİ, EVRENİN DE ANCAK ONUN ANLAYABİLECEĞİ BİÇİMDE İŞLEYEBİLECEĞİNİ DÜŞÜNÜR. BİSEYLERİ ALGILAYAMAYACAĞI İHTİMALİ YOKTUR ONUN İÇİN KURCALAR DURUR...
BEN... ANLAMIYORUM BUNLARI ÖĞRETMENİM... NE DEDİĞİNİZİ ANLAMIYORUM BEN...
HAH!. TAM OLDU İŞTE ŞİMDİ... SALAK! BİTTİ TAMAM... HİÇ ŞÜPHELERİ KALMADI ARTIK... BİTTİ...
SEN DÜŞÜNÜYOSUN OĞLUM... AKIL YÜRÜTME. YE BAŞLADIN...
AMA YETERİNCE YÜRÜTMEDEN FARKETTİK.. EĞER YETERİNCE YÜRÜTSEYDİN...
...BİZİ KANDIRMAK İÇİN SURATINDAKİ ŞU APTAL İFADEYİ ABARTMAK YERİNE...
...ARKADAŞLARIN GİBİ NORMAL BAKIŞLARA SAHİP OLMANIN DAHA AKILLICA OLACAĞINI BİLİRDİN...
...SAKIN... SAKIN YÜZÜNÜ DEĞİŞTİRME YUTMA BUNU AYNI KAL...
...ANLAMADIM...
A.. ANLIYA...
.. SABİT KAL!. SABİT KAL!..
ANLIYAMIYORUM BEN... ANLIYAMADIM Kİ...
..BEN
SALAK

TAMAM OĞLUM TAMAM, SAKİN OL GEÇTİ.. BİZ SENİ YAKALAYIP ZARAR VERMEYE GELMEDİK Kİ...

BU Bİ' HASTALIK... BİR TEK SENDE DEĞİL, Bİ' SÜRÜ KİŞİDE OLABİLİYO... SENİ CEZALANDIRMAYA FALAN GELMEDİK, İYİLEŞTİRMEK İSTİYORUZ O KADAR... KAFANI HİÇ BİŞEY İÇİN BOŞ YERE ÇALIŞTIRMANI İSTEMEYİZ, BİZ HERŞEYİ SİZLER İÇİN DÜŞÜNÜYORUZ ZATEN..

İLK NASIL BAŞLADI ANLAT BAKALIM...

SÖYLEME...

...KİTAPTAN BAHSETME...

TIKIRT

-DOLAPLAR VAR YA... DOLABIMDA Bİ' TANE ŞEY BULDUM BEN BİGÜN... ŞEY...

-KİTAP MI? SÖYLEYEBİLİRSİN.

-EVET. KİTAP BULDUM Bİ' TANE...

-SONRA?. OKUDUN GİZLİ GİZLİ?.

-OKUDUM. AMA O ZAMAN TAM BİŞEY OLMAMIŞTI. SONRA BİGÜN Bİ' BAKTIM Bİ' TANE DAHA KOYMUŞLAR... ONU DA ALDIM OKUDUM BÖYLE BÖYLE ÜÇ TANE KİTAP OKUDUM...

-KİM'İN KOYDUĞUNU BİLİYO MUSUN?.

-HAYIR ÖĞRETMENİM...

-BİLİYOSAN SÖYLEMEN LAZIM ÇÜNKÜ BU ARKADAŞIN KİMSE HERKESE KÖTÜLÜK YAPIYO... BİLİYO MUSUN KİM OLDUĞUNU?.

-BİLMİYORUM Kİ'...

-PEKİİ... SEN HİÇ KİMSENİN DOLABINA KİTAP KOYDUN MU?.

-KOYMADIM ÖĞRETMENİM BEN... SADECE OKUDUM SONRA SAKLADIM... YERİNİ GÖSTERİRİM...

..KAFANIN İÇİNDE BİR DÜŞÜNCE SİSTEMİ OLUŞMUŞ DURUMDA... AMA BU EVREDE ÇOK BÜYÜMÜŞ OLAMAZ, MUHTEMELEN NOHUT İRİLİĞİNDE Bİ' KÜTLE... HALLEDİLMİYECEK BİŞEY DEĞİL YANİ ENDİŞE ETME TAMAM MI ÇOCUĞUM?. ONU ORDAN ALDIĞIMIZ ANDA ESKİSİ GİBİ OLUCAKSIN HİÇ Bİ' SIKINTIN KALMIYCAK RAHATLIYCAKSIN.

TAMAM...

HADİ BAKALIM TUT O ZAMAN ABİNİN ELİNİ. O SENİ DOKTORLARA GÖTÜRÜCEK...

AFFEDİN... ŞİMDİ KAFANDAKİ O ŞEYİ ÇIKARICAKLAR. SONRA EN GEÇ BİR HAFTAYA KADAR YİNE ESKİSİ GİBİ TERTEMİZ OLUCAKSIN... HADİ BAKALIM GEÇMİŞ OLSUN...

...TERTEMİZMİŞ...
OROSBU ÇOCUKLARI ÇOCUĞUN KAFASINI DELİCEKLER..YİNE AP. TALİN TEKİ OLUCAK...
SİZ DE DAĞILABİLİRSİNİZ ÇOCUKLAR!..
OFF.. KİMSEYE GÖRÜNMEDEN O KADAR UĞRAŞ DUR... SONRA GİTSİN HERŞEYİ İTİRAF ETSİN... YAZIK... BİR TANE DAHA GİTTİ...
NEYSE OFF.. ŞİMDİ SIRA KİMDE... VAKİT GEÇMEDEN BAŞLAMAK LAZIM UFAK UFAK..... BU SEFER... KORKTUM BİRAZ.
BAKIŞLARI SANKİ... NE BİLİYİM Bİ SANİYELİĞİNE GÖZ GÖZE GELDİK AMA?. ANLAMIŞ OLABİLİRLER Mİ?.
NEYSE NEYSE VAKİT YOK. BİRİNİ SEÇMEK LAZIM.
..ŞU ÇOCUK...
309 NUMARA...
Bİ POTANSİYEL VAR GİBİ...
ZIYZ'NİN ARKASINDAN ÇOK BAKTI...
TAMAM BUDUR...
ŞİMDİ HAZIR ORTALIKTA KİMSE YOKKEN...
ÖĞRETMENLERE GÖZÜKMEMEK LAZIM ONLAR DA ÇOK DİKKAT ETMEYE BAŞLADI...
HENÜZ ŞÜPHELENMEDİLERSE DE YAKINDA ŞÜPHELENİCEKLER, ARTIK GİZLEMEK BENİM İÇİN BİLE ZOR OLUYO...
EN AZINDAN YERİME GEÇİCEK BİRİNİ BULABİLSEYDİM...
BAKALIM BELKİ BU ÇOCUK...
TIK
309
-BİTTİ-

# CİHANGİR'DE Bİ EV...

OKY

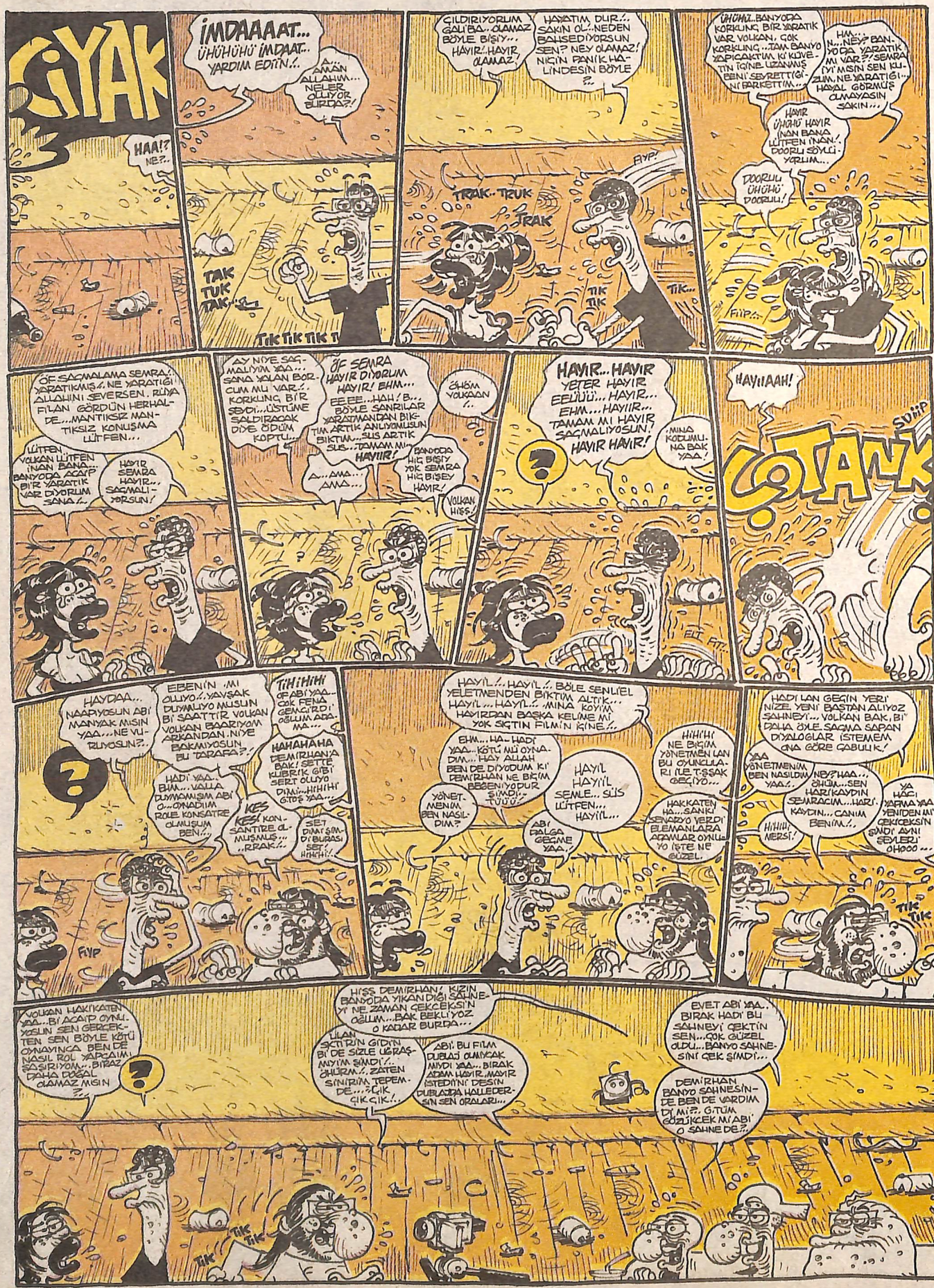

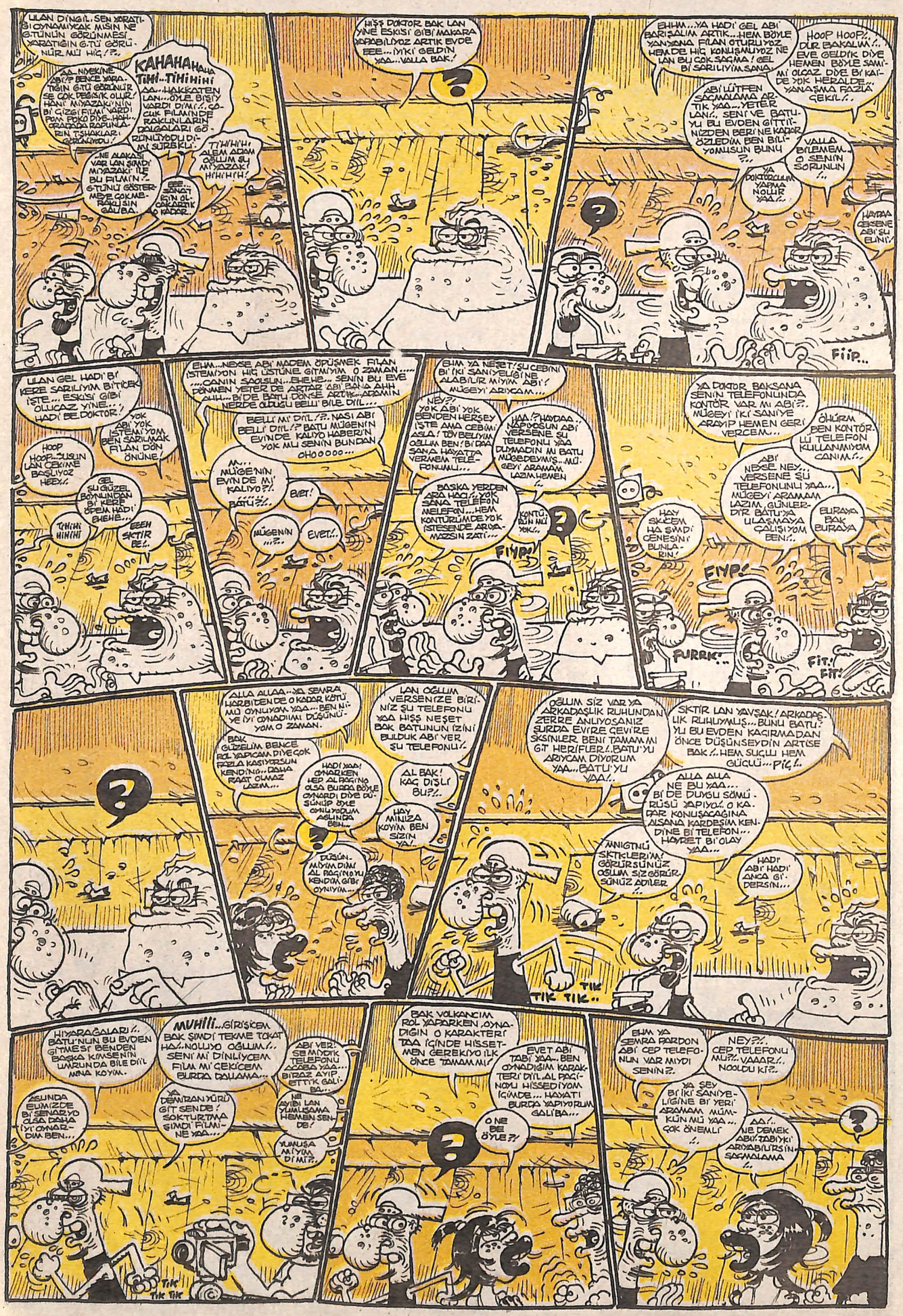
ULAN DİNGİL, SEN YARATIĞI OYNAMAYACAK MISIN NE GÜNÜN GÖRÜNMESİ YARATIĞIN GÜ GÖRÜNÜR MÜ HİÇ!?
OHH!
AA NİYEKİNE ABİ!? BENCE YARATIĞIN GÜ GÖRÜNÜR SE ÇOK PEŞİNİK OLUR! HANİ MİYAZAKİ'NİN BİR FİLMİNİ GÜNÜ GÖSTERMEYE ÇOKMEKLİ SİN GALİBA.
KAHAHA HAHA TİHİ.. TİHİHİHİ AA.. HAKKATEN LAN... ÖYLE BİŞİY VARDI DİYİ!.. ÇOCUK FİLMİNDE KAKLILARIN DALGALARI GÖRÜNÜYODU DİYİ SÜREKLİ.
NE ALAKASI VAR LAN ŞİMDİ MİYAZAKİ İLE BU FİLMİN GÜNÜ GÖSTERMEYE ÇOKMEKLİ SİN GALİBA.
EEE... ŞİMDİ BİN ALÇAKLARTIK O KADAR..
TİHİHİHİ ALEM ADAM OĞLUM ŞU MİYAZAKİ HİHİHİHİ!
HİSS DOKTOR BAK LAN YİNE ESKİSİ GİBİ MAKARA YAPABİLİYOZ ARTIK EVDE EEE... İYİKİ GELDİN YAA... VALLA BAK!
?
BHHM... YA HADİ GEL ABİ BARIŞALIM ARTIK... HEM BÖYLE YANYANA FİLAN OTURUYOZ HEM DE HİÇ KONUŞMUYOZ NE LAN BU ÇOK SAÇMA! GEL Bİ SARILIYİM SANA!
HOOP HOOP!.. DUR BAKALIM!.. EVE GELDİK DİYE HEMEN BÖYLE SAMİMİ OLCAZ DİYE Bİ KAİDE YOK HERALDE... YANAŞMA FAZLA ÇEKİL!..
ABİ LÜTFEN SAÇMALAMA ARTIK YAA... YETER LAN!.. SENİ VE BATUYU BU EVDEN GİTTİĞİNİZDEN BERİ NE KADAR ÖZLEDİM BEN BİLİYOMUSUN BUNU?..
VALLA BİLEMEM.. O SENİN SORUNUN!..
YA DOKTORCULUK YAPMA NOLUR YAA..
HAYDA GEBERSENE ABİ ŞU ELİNİ!
FIIP..
ULAN GEL HADİ BİR KERE SARILIYIM BİTİCEK İŞTE... ESKİSİ GİBİ OLUCAZ YİNE..! HADİ BE DOKTOR!
YOK ABİ YOK İSTEMİYOM BEN SARILMAK FİLAN DÖN ÖNÜNE.
HOOP HOOP.. DURUN LAN ÇEKİME BAŞLIYOZ HEEE!..
GEL ŞU GÜZEL BOYNUNDAN BİR KEBE ÖPEYİM HADİ! EHEHE...
TİHİHİ HİHİHİ
EEEH SIKTİR BE!..
EHM... NEYSE ABİ MADEM ÖPÜŞMEK FİLAN İSTEMİYON HİÇ USTÜNE GİTMİYİM O ZAMAN.... ...CANIN SAĞOLSUN... EHEHE... SENİN BU EVE DÖNMEN YETER DE ARTAR ABİ BANA AHH AAH... BİDE BATU DÖNSE ARTIK... ADAMIN NERDE OLDUĞU BELLİ BİLE DİİL...
BELLİ Mİ DİİL!?. NASI ABİ BELLİ DİİL!? BATU MÜGENİN EVİNDE KALIYO HABERİN YOK MU SENİN BUNDAN OHOOOOO...
M... MÜGENİN EVİNDE Mİ KALIYO?! BATU!?..
EVET!
MÜGENİN ...?..
EVET!..
EHM YA NEŞET, ŞU CEBİNİ BİR İKİ SANİYELİĞİNE ALABİLİR MİYİM ABİ!? MÜGEYİ ARIYCAM...
NEY?! YOK ABİ YOK SENDEN HERŞEY İŞTE AMA CEBİMİ ASLA! TÖVBELİYİM OĞLUM BEN! BİDAHA SANA HAYATTA VEREMEM TELEFONUMU...
HAA!? HAYDAA.. NAPİYOSUN ABİ VERSENE ŞU TELEFONU YAA DUMADIN MI BATU MÜGEDEYİM'Ş... MÜGEYİ ARAMAM LAZIM HEMEN!..
BAŞKA YERDEN ARA HAÇİ!.. YOK SANA TELEFON MELEFON... HEM KONTÖRÜMDE YOK İSTESENDE ARAMAZSIN ZATİ...
KONTÖRÜN MÜ YOK..
FIYP!
YA DOKTOR BAKSANA SENİN TELEFONUNDA KONTÖR VAR MI ABİ!?. MÜGEYİ İKİ SANİYE ARAYIP HEMEN GERİ VERCEM...
ÖHÜRM BEN KONTÖRLÜ TELEFON KULLANAMIYOM CANIM!..
ABİ NEŞE NEY... VERSENE ŞU TELEFONUNU YAA... MÜGEYİ ARAMAM LAZIM, GÜNLERDİR BATU'YA ULAŞMAYA ÇALIŞIYOM BEN!..
BURAYA BAK BURAYA
HAY SİKEYİM, HA ŞİMDİ GENESİN BUNLARIN..
FIYP!
FURRR!..
FIT! FIT!
ALLA ALLAA.. YA SEMRA HARBİTEN DE O KADAR KÖTÜ MÜ OYNUYON YAA... BEN NİYE İYİ OYNADIĞIMI DÜŞÜNÜYOM O ZAMAN.
LAN OĞLUM VERSENİZE BİRİNİZ ŞU TELEFONU YAA HİSS NEŞET BAK BATUNUN İZİNİ BULDUK ABİ VER ŞU TELEFONU!..
BAK GÜZELİM BENCE ROL YAPICAM DİYE ÇOK FAZLA KAŞIYORSUN KENDİNİ... DAHA RAHAT OLMAZ LAZIM...
HADİ YAA! OYNARKEN HEP ALPAÇİNO OLSA BURDA BÖYLE OYNARDI DİYE DÜŞÜNÜP ÖYLE OYNUYODUM AĞZINDA BEN...
AL BAK! KAÇ DİŞLİ BU?!..
HAY MİNİZA KOYİM BEN SİZİN YA!..
DÜŞÜN.. MÜYİM DİYİ AL PAÇİNO'YU KENDİM GİBİ OYNUYİM...
ÖĞLUM SİZ VAR YA ARKADAŞLIK RUHUNDAN ZERRE ANLIYOSANIZ SURDA EVİRE ÇEVİRE SİKSİNLER BENİ TAMAM MI GİT HERİFLER!.. BATU'YU ARIYCAM DİYORUM YAA... BATU'YU YAA!..
SIKTİR LAN YAVŞAK! ARKADAŞLIK RUHUYMUŞ... BUNU BATU'YU BU EVDEN KAÇIRMADAN ÖNCE DÜŞÜNSEYDİN ARTİSE BAK!.. HEM SUÇLU HEM GÜÇLÜ... PİÇ!..
ALLA ALLA NE BU YAA... BİDE DUYGU SÖMÜRÜSÜ YAPIYOZ O KADAR KONUŞACAĞINA ALSANA KARDEŞİM KENDİNE BİR TELEFON... HAYRET BİR OLAY YAA...
ANIGTNLI SIKTİKLERİM! GÖRÜRSÜNÜZ OĞLUM SİZ GÖRÜRSÜNÜZ ADİLER..
HADİ ABİ HADİ ANCA GİDERSİN...
TIK TIK TIK..
HIYARAĞALARI!.. BATU'NUN BU EVDEN GİTMESİ BENDEN BAŞKA KİMSENİN UMURUNDA BİLE DİİL MİNA KOYM.
MUHİİİ... GİRİŞİCEM BAK ŞİMDİ TEKME TOKAT HAY-NOLUYO OĞLUM!.. SENİ Mİ DİNLİYCEM FİLM Mİ ÇEKİCEM BURDA DALAMA...
ABİ VER! SEMİYDİK TELEFONU ACABA YAA... BİRAZ AYIP ETTİK GALİBA...
ASLINDA ELİMİZDE BİR SENARYO OLSA DAHA İYİ OYNARDIM BEN...
YA DEMİRAN YÜRÜ GİT SENDE! SOKTURTMA ŞİMDİ FİLMİNE YAA...
NE AYİBİ LAN YUMUŞAMA HEMEN SENDE!
YUMUŞA MIYOM DİMİ?..
TIK TIK TIK
BAK VOLKANCIM ROL YAPARKEN, OYNADIĞIN O KARAKTERİ TAM İÇİNDE HİSSETMEN GEREKİYO İLK ÖNCE TAMAM MI!
EVET ABİ TABİİ YAA... BEN OYNADIĞIM KARAKTERİ DİİL, AL PAÇİNOYU HİSSEDİYOM İÇİMDE... HAYATI BURDA YAPIYORUM GALİBA...
O NE BE ÖYLE?!
EHM YA SEMRA PARDON ABİ CEP TELEFONUN VAR MIYDI SENİN?..
NEY?!.. CEP TELEFONU MU?!.. VAAAR!.. NOOLDU KİZ?..
YA ŞEY BİR İKİ SANİYELİĞİNE BİR YERİ ARAMAM MÜMKÜN MÜ YAA... ÇOK ÖNEMLİ..
AA!.. NE DEMEK ABİ? TABİİKİ ARAYABİLİRSİN SAÇMALAMA..
?

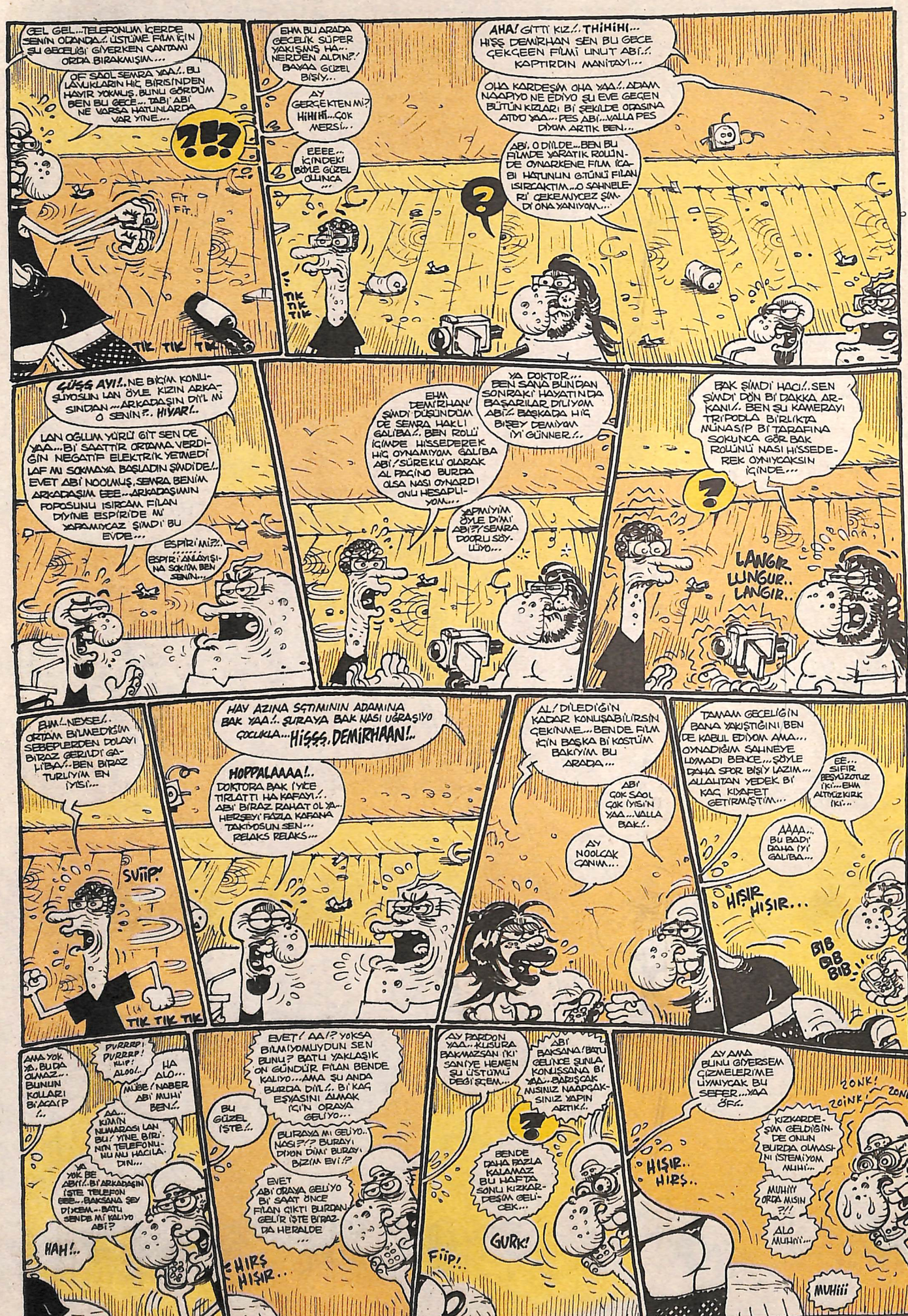
GEL GEL...TELEFONUM İÇERDE SENİN ODANDA.. ÜSTÜME FİLM İÇİN SU GECELİĞİ GİYERKEN ÇANTAMI ORDA BIRAKMIŞIM...
OF SAOL SEMRA YAA.. BU LAVUKLARIN HİÇ BİRİSİNDEN HAYIR YOKMUŞ..BUNU GÖRDÜM BEN BU GECE... TABİ ABİ NE VARSA HATUNLARDA VAR YİNE...
?!?
FIT FIT..
TIK TIK TIK
EHM BU ARADA GECELİK SÜPER YAKIŞMIŞ HA... NERDEN ALDIN?.. BAYAA GÜZEL BİŞİY...
AY GERÇEKTEN Mİ? HİHİHİ...ÇOK MERSİ...
EEEE... İÇİNDEKİ BÖYLE GÜZEL OLUNCA ...
TIK TIK TIK
AHA! GİTTİ KIZ.. THİHİHİ... HİŞŞ DEMİRHAN SEN BU GECE ÇEKÇEEN FİLMİ UNUT ABİ.. KAPTIRDIN MANİTAYI...
OHA KARDEŞİM OHA YAA.. ADAM NAAPIYO NE EDİYO ŞU EVE GEÇEN BÜTÜN KIZLARI Bİ ŞEKİLDE ODASINA ATIYO YAA... PES ABİ...VALLA PES DİYOM ARTIK BEN...
ABİ, O DİİLDE...BEN BU FİLMDE YARATIK ROLÜNDE OYNARKENE FİLM İÇİN BİR HATUNUN G.TÜNÜ FİLAN ISIRCAKTIM...O SAHNELERİ ÇEKEMİYCEZ ŞİMDİ ONA YANIYOM...
?
ÇÜŞŞ AYI!..NE BİÇİM KONUŞUYOSUN LAN ÖYLE, KIZIN ARKASINDAN ...ARKADAŞIN DİİL Mİ O SENİN?.. HIYAR!..
LAN OĞLUM YÜRÜ GİT SEN DE YAA...Bİ SAATTİR ORTAMA VERDİĞİN NEGATİF ELEKTRİK YETMEDİ LAF MI SOKMAYA BAŞLADIN ŞİMDİDE!.. EVET ABİ NOOLMUŞ, SEMRA BENİM ARKADAŞIM EEE...ARKADAŞIMIN POPOSUNU ISIRCAM FİLAN DİYİNE ESPİRİDE Mİ YAPMIYCAZ ŞİMDİ BU EVDE...
ESPİRİ Mİ?..
ESPİRİ ANLAYIŞINA SOKUM BEN SENİN...
EHM DEMİRHAN' ŞİMDİ DÜŞÜNDÜM DE SEMRA HAKLI GALİBA.., BEN ROLÜ İÇİMDE HİSSEDEREK HİÇ OYNAMIYOM GALİBA ABİ.. SÜREKLİ OLARAK AL PAÇİNO BURDA OLSA NASI OYNARDI ONU HESAPLIYOM...
YA DOKTOR... BEN SANA BUNDAN SONRAKİ HAYATINDA BAŞARILAR DİLİYOM ABİ.. BAŞKADA HİÇ BİŞEY DEMİYOM İYİ GÜNNER...
YAPMIYIM ÖYLE DİMİ ABİ?.. SEMRA DOORU SÖYLÜYO...
BAK ŞİMDİ HACI.. SEN ŞİMDİ DÖN BİR DAKKA ARKANI.. BEN ŞU KAMERAYI TRİPODA BİRLİKTA MÜNASİP BİR TARAFINA SOKUNCA GÖR BAK ROLÜNÜ NASI HİSSEDEREK OYNIYCAKSIN İÇİNDE...
?
LANGIR LUNGUR.. LANGIR..
EHM.. NEYSE.. ORTAM BİLMEDİĞİM SEBEPLERDEN DOLAYI BİRAZ GERİLDİ GALİBA.. BEN BİRAZ TURLİYİM EN İYİSİ...
SVİİP!
TIK TIK TIK
HAV AZINA SÇTIMININ ADAMINA BAK YAA.. ŞURAYA BAK NASI UĞRAŞIYO ÇOCUKLA...HİŞŞŞ.DEMİRHAAN!..
HOPPALAAAA!.. DOKTORA BAK İYİCE TIRAŞTI HA KAFAYI.. ABİ BİRAZ RAHAT OL YA.. HERŞEYİ FAZLA KAFANA TAKIYOSUN SEN... RELAKS RELAKS...
AL DİLEDİĞİN KADAR KONUŞABİLİRSİN ÇEKİNME...BENDE FİLM İÇİN BAŞKA BİR KOSTÜM BAKIYİM BU ARADA...
ABİ ÇOK SAOL ÇOK İYİSİN YAA...VALLA BAK..
AY NOOLCAK CANIM...
TAMAM GECELİĞİN BANA YAKIŞTIĞINI BEN DE KABUL EDİYOM AMA... OYNADIĞIM SAHNEYE UYMADI BENCE...SÖYLE DAHA SPOR BİŞİY LAZIM... ALLAHTAN YEDEK BİR KAÇ KIYAFET GETİRMİŞTİM...
EE... SIFIR, BEŞYÜZOTUZ İKİ...EHM ALTMIŞKIRK İKİ...
AAAA... BU BADİ DAHA İYİ GALİBA...
HIŞIR HIŞIR...
BIB BIB BIB..!!
AMA YOK YA, BU DA OLMAZ... BUNUN KOLLARI BİCAİP !..
PURRRP! PURRRP! KLİP! ALOO!..
HA ALO...
MÜBE / NABER ABİ MUHİ BEN..!
AA... KİMİN NUMARASI LAN BU.. YİNE BİRİNİN TELEFONUNU NU HACILADIN...
YA YOK BE ABİ!.. BİR ARKADAŞIN İŞTE TELEFON EEE.. BAKSANA ŞEY DİYCEM.. BATU SENDE Mİ KALİYO ABİ?
HAH!..
EVET! AA!? YOKSA BİLMİYOMUYDUN SEN BUNU? BATU YAKLAŞIK ON GÜNDÜR FİLAN BENDE KALIYO...AMA ŞU ANDA BURDA DİİL.. BİR KAÇ EŞYASINI ALMAK İÇİN ORAYA GELİYO...
BU GÜZEL İŞTE..
BURAYA MI GELİYO.. NASI?!? BURAYI DİYON DİMİ BURAYI, BİZİM EVİ!?
EVET ABİ ORAYA GELİYO BİR SAAT ÖNCE FİLAN ÇIKTI BURDAN GELİR İŞTE BİRAZ DA HERALDE ...
HIRŞ HIŞIR..
AY PARDON YAA.. KUSURA BAKMAZSAN İKİ SANİYE HEMEN ŞU ÜSTÜMÜ DEĞİŞEM...
ABİ BAKSANA BATU GELİNCE ŞUNLA KONUŞSANA BİR YAA.. BARIŞCAK MISINIZ NAAPCAKSINIZ YAPIN ARTIK..
?
BENDE DAHA FAZLA KALAMAZ BU HAFTA SONU KIZKARDEŞİM GELİCEK...
GURK!
Fiip!..
AY AMA BUNU GİYERSEM ÇİZMELERİME UYMUYCAK BU SEFER...YAA ÖF..
ZONK! ZOINK! ZONK!
HIŞIR.. HIRŞ..
KIZKARDEŞİM GELDİĞİNDE ONUN BURDA OLMASINI İSTEMİYOM MUHİ...
MUHİİİ ORDA MISIN ?!!
ALO MUHİİ...
MUHiii

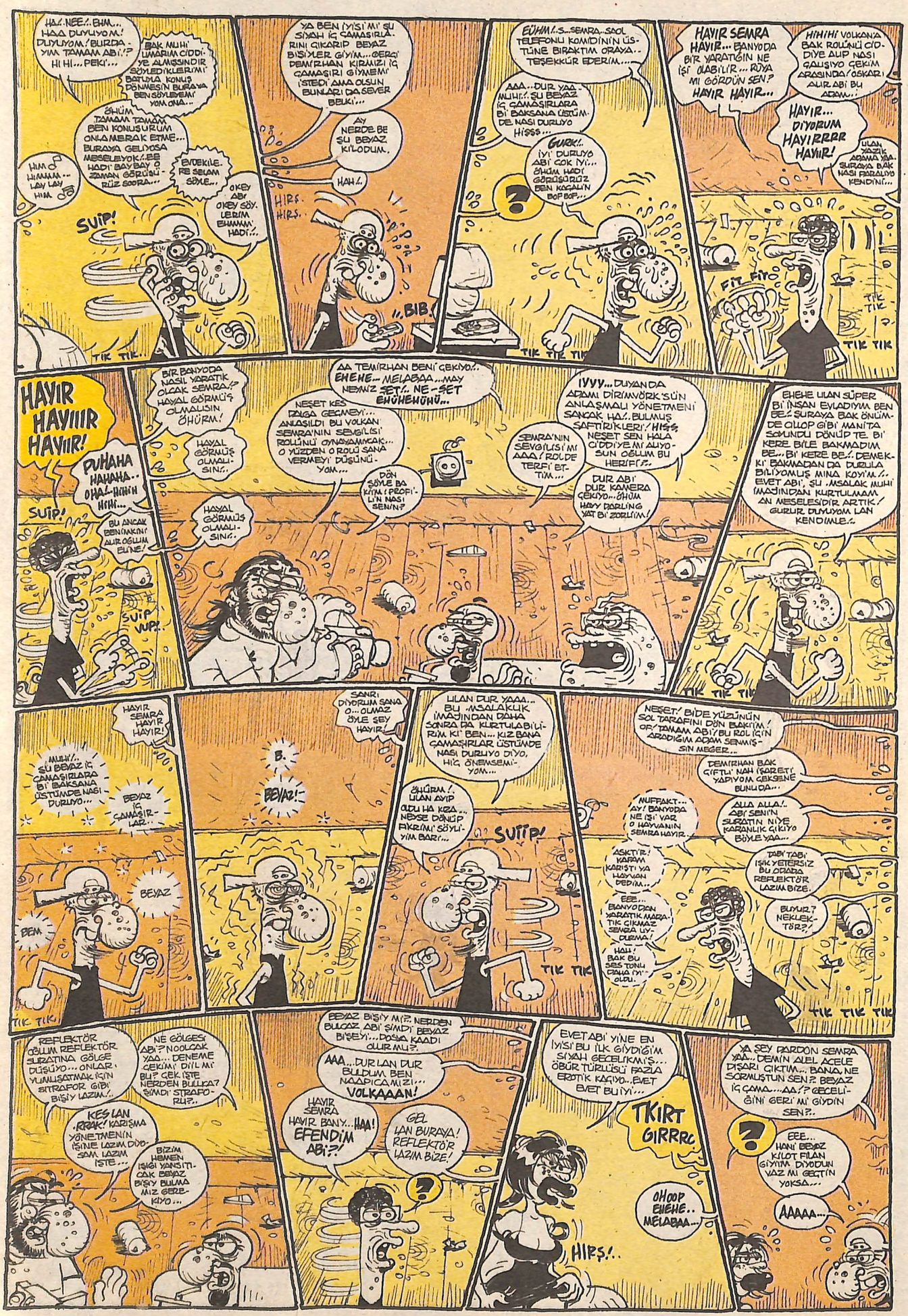
HA!.NEE!..EHM... HAA DUYUYOM! DUYUYOM.! BURDA - YIM TAMAM ABİ!? HİHİ... PEKİ...
BAK MUHİ UMARIM CİDDİYE ALMISSINDIR SÖYLEDİKLERİMİ! BATUDA KONUŞ DÖNMESİN BURAYA BEN SÖYLEDİM! YOM ONA...
ÖHÜM TAMAM TAMAM BEN KONUŞURUM ONLA MERAK ETME... BURAYA GELİYOSA MESELEYOK!.. EE HADİ BAYBAY O ZAMAN GÖRÜŞÜRÜZ SOORA...
EVDEKİLERE SELAM SÖYLE...
HIM HIMMM... LAY LAY HIM
OKEY ABİ OKEY SÖY. LEBİM EHMMM HADİ...
SUİP!
TIK TIK.
YA BEN İYİSİ Mİ' SU SİYAH İÇ ÇAMAŞIRLARINI ÇIKARIP BEYAZ BİŞİYLER GİYİM... GERÇİ DEMİRHAN KIRMIZI İÇ ÇAMAŞIRI GİYMEMİ İSTEDİ AMA OLSUN BUNLARI DA SEVER BELKİ...
AY NERDE BE ŞU BEYAZ KİLODUM.
HAH!.
HIRŞ. HIRŞ.
..BIB.
EÜHM!..S..SEMRA..SAOL TELEFONU KOMİDİNİN ÜSTÜNE BIRAKTIM ORAYA.. TEŞEKKÜR EDERİM....
AAA..DUR YAA MUHİ!.. ŞU BEYAZ İÇ ÇAMAŞIRLARA Bİ' BAKSANA ÜSTÜMDE NASI DURUYO HİSSS...
GURK!. İYİ DURUYO ABİ ÇOK İYİ... ÖHÜM HADİ GÖRÜŞÜRÜZ BEN KAÇALIN BOFBOF...
?
TIK TIK TIK
HAVIR SEMRA HAVIR... BANYODA BİR YARATIĞIN NE İŞİ OLABİLİR... RÜYA MI GÖRDÜN SEN.? HAVIR HAVIR...
HİHİHİ VOLKAN'A BAK ROLÜNÜ CİDDİYE ALIP NASI ÇALIŞIYO ÇEKİM ARASINDA OSKAR! ALIR ABİ BU ADAM..!
HAYIR... DİYORUM HAYIRRRR HAYIR!
ULAN YAZIK ADAMA YA. BURAYA BAK NASI PARALIYO KENDİNİ!...
FIT FIT
TIK TIK
TIK TIK
HAVIR HAYIIIR HAYIIR!
PUHAHA HAHAHA.. OHAL.. HİHİH HİHİ...
SUİP!
BU ANCAK BENİMKİNİ ALIR OĞLUM ELİNE!
SUİP VUP!
BİR BANYODA NASIL YARATIK OLCAK SEMRA!? HAYAL GÖRMÜŞ OLMALISIN ÖHÜRM!
HAYAL GÖRMÜŞ OLMALISIN..
AA TEMİRHAN BENİ ÇEKİYO!.. EHEHE.. MELABAA...MAY NEMİZ ŞET!.. NE-ŞET EHÜHEHÜHÜ...
NEŞET KES ŞAKA GEÇMEYİ... ANLAŞILDI BU VOLKAN SEMRA'NIN SEVGİLİSİ ROLÜNÜ OYNAYAMICAK... O YÜZDEN O ROLÜ SANA VERMEYİ DÜŞÜNÜYOM...
DÖN SÖYLE BAKIM! PROFİLİN NASI SENİN?
HAYAL GÖRMÜŞ OLMALISIN..
İYYY... DUYANDA ADAMI DİRİMYÖRK'SÜN ANLAŞMALI YÖNETMENİ SANCAK HA!. BULMUŞ SAFTİRİKLERİ! HİŞŞ. NEŞET SEN HALA CİDDİYE Mİ ALIYOSUN OĞLUM BU HERİFİ?..
SEMRA'NIN SEVGİLİSİ Mİ AAA! ROLDE TERFİ ETTİM...
DUR ABİ! DUR KAMERA ÇEKİYO..ÖHÜM HAYY DARLİNG YAT Bİ' ZORLİM!
TIK TIK TIK
EHEHE ULAN SÜPER Bİ' İNSAN EVLADIYIM BEN BE.! ŞURAYA BAK ÖNÜMDE OLLOP GİBİ MANİTA SOMUNDU DÖNÜP TE. BİR KERE BİLE BAKMADIM BE... BİR KERE BE.! DEMEKKİ BAKMADAN DA DURULA BİLİYOMUŞ MINA KOY'M.!. EVET ABİ, ŞU MSALAK MUHİ İMAJİNDAN KURTULMAM AN MESELESİDİR ARTIK.! GURUR DUYUYOM LAN KENDİMLE.!
TIK TIK TIK
HAYIR SEMRA HAYIR HAYIR!
MUH!.. ŞU BEYAZ İÇ ÇAMAŞIRLARA Bİ' BAKSANA ÜSTÜMDE NASI DURUYO...
BEYAZ İÇ ÇAMAŞIRLAR..
BEYAZ
BEM
TIK TIK!
B.
BEYAZ!..
SANKİ DİYORUM SANA O... OLMAZ ÖYLE ŞEY HAYIR.
ÖHÜRM!. ULAN AYIP OLDU HA KEZA... NEYSE DÖNÜP FİKRİMİ SÖYLİYİM BARİ...
SUİP!
TIK TIK
LİLAN DUR YAAA... BU MSALAKLIK İMAJİNDAN DAHA SONRA DA KURTULABİLİRİM Kİ' BEN... KIZ BANA ÇAMAŞIRLAR ÜSTÜMDE NASI DURUYO DİYO, HİÇ ÖNEMSEMİYOM....
NEŞET! BİDE YÜZÜNÜN SOL TARAFINI DÖN BAKİM! OR! TAMAM ABİ! BU ROL İÇİN ARADIĞIM ADAM SENMİŞSİN MEĞER...
DEMİRHAN BAK ÇİFTLİ NAH İŞARETİ YAPIYOM GEKSENE BUNU DA...
MUFFAKT... AY! BANYODA NE İŞİ VAR O HAYVANIN SEMRA HAYIR..
ALLA ALLA!. ABİ SEN'İN SURATIN NİYE KARANLIK ÇIKIYO BÖYLE YAA...
ASKTİR! KAFAM KARIŞTI YA HAYVAN DEDİM...
TABİ TABİ IŞIK YETERSİZ BU ORADA REFLEKTÖR LAZIM BİZE.
EEE... BANYODAN YARATIK MARATIK ÇIKMAZ SENDA UYDURMA!
BUYUR.? NEKLEKTÖR.?!
HALİ! BAK BU SES TONU DAHA İYİ OLDU..
TIK TIK TIK
REFLEKTÖR OĞLUM REFLEKTÖR SURATINA GÖLGE DÜŞÜYO... ONLAR YUMUŞATMAK İÇİN BİTRAFOR GİBİ BİŞİY LAZIM..
NE GÖLGESİ ABİ? NOOLCAK YAA... DENEME ÇEKİMİ DİYİL Mİ BU? ÇEK İŞTE NERDEN BULLKA? ŞİMDİ STRAFORLU?..
KES LAN .RRRAK! KARIŞMA YÖNETMENİN İŞİNE LAZIM DİYOSAM LAZIM İŞTE...
BİZİM HEMEN IŞIĞI YANSITICAK BEYAZ BİŞİY BULMAMIZ GEREKİYO...
BEYAZ BİŞİY MİŞ? NERDEN BULCAZ ABİ ŞİMDİ BEYAZ BİŞEYİ... DOSYA KAADI OLUR MU?.
AAA... DUR LAN DUR BULDUM BEN NAAPICAMIZI... VOLKAAAN!
HAYIR SEMRA HAYIR BANY... HAA! EFENDİM ABİ?!
GEL LAN BURAYA! REFLEKTÖR LAZIM BİZE!
?
EVET ABİ YİNE EN İYİSİ BU İLK GİYDİĞİM SİYAH GECELİKMİŞ... ÖBÜR TÜRLÜSÜ FAZLA EROTİK KAÇIYO..EVET EVET BU İYİ...
TKIRT GIRRRC
OHOOP EHEHE.. MELABAA...
HIRŞ!..
YA ŞEY PARDON SEMRA YAA.. DEMİN ALEL ACELE DIŞARI ÇIKTIM... BANA NE SORMUŞTUN SEN?! BEYAZ İÇ ÇAMA...AA!? GECELİĞİNİ GERİ Mİ GİYDİN SEN?!.
?
EEE... HANİ BEYAZ KİLOT FİLAN GİYİYİM DİYODUN YAZ MI GEÇTİN YOKSA...
AAAAA...

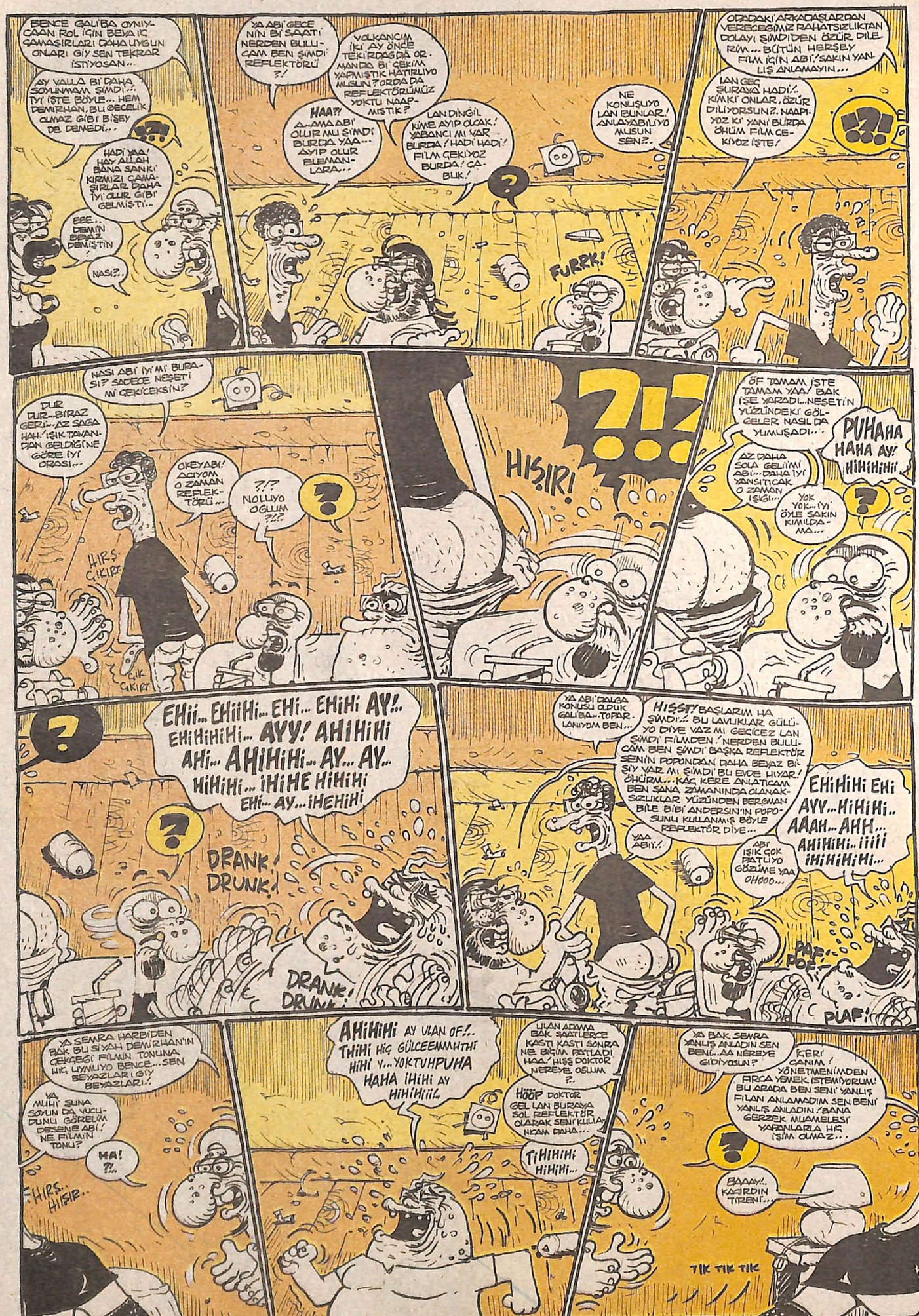
BENCE GALİBA OYNIYCAĞIN ROL İÇİN BEYAZ İÇ ÇAMAŞIRLARI DAHA UYGUN ONLARI GİYSEN TEKRAR İSTİYOSAN...
AY VALLA BİR DAHA SÖYLİNMEM ŞİMDİ!.. İYİ İŞTE BÖYLE... HEM DEMİRHAN, BU GECELİK OLMAZ GİBİ BİŞEY DE DEMEDİ...
HADİ YAA! HAY ALLAH BANA SANKİ KIRMIZI ÇAMAŞIRLAR DAHA İYİ OLUR GİBİ GELMİŞTİ...
EEE.. DEMİN BEYAZ DENİSTİN
NASI?..
YA ABİ GECE NİN BİR SAATİ NERDEN BULUCAM BEN ŞİMDİ REFLEKTÖRÜ ?!
YOLKANCIM İKİ AY ÖNCE TEKİRDAĞ'DA ORMANDA BİR ÇEKİM YAPMIŞTIK HATIRLIYO MUSUN? ORDA DA REFLEKTÖRÜMÜZ YOKTU NAAPMIŞTIK?
HAA?! A...AMA ABİ OLUR MU ŞİMDİ BURDA YAA... AYIP OLUR ELEMANLARA...
LAN DİNGİL KİME AYIP OLCAK! YABANCI MI VAR BURDA / HADİ HADİ! FİLM ÇEKİYOZ BURDA! ÇABUK!
FURRK!
NE KONUŞUYO LAN BUNLAR! ANLAYABİLİYO MUSUN SEN?..
ORADAKİ ARKADAŞLARDAN VEREBİLECEĞİMİZ RAHATSIZLIKTAN DOLAYI ŞİMDİDEN ÖZÜR DİLERİM... BÜTÜN HERŞEY FİLM İÇİN ABİ! SAKIN YANLIŞ ANLAMAYIN...
LAN GEÇ ŞURAYA HADİ!.. KİMKİ ONLAR, ÖZÜR DİLİYORSUN?. NAAPIYOZ Kİ! YANİ BURDA ÖHÜM FİLM ÇEKİYOZ İŞTE!
?!
NASI ABİ İYİ Mİ BURASI? SADECE NEŞET'İ Mİ ÇEKİCEKSİN?
DUR DUR... BİRAZ GERİ... AZ SAĞA HAH! IŞIK TAVANDAN GELDİĞİNE GÖRE İYİ ORASI...
OKEY ABİ! AÇIYOM O ZAMAN REFLEKTÖRÜ...
?!? NOLUYO OĞLUM ?!!?
HIRS ÇIKIRI
ÇIK ÇIKIRI
?!?
HIŞIR!
ÖF TAMAM İŞTE TAMAM YAA! BAK İŞE YARADI... NEŞET'İN YÜZÜNDEKİ GÖLGELER NASIL DA YUMUŞADI...
PUHAHA HAHA AY! HİHİHİHİ
AZ DAHA SOLA GELİMİ ABİ... DAHA İYİ YANSITICAK O ZAMAN IŞIĞI...
YOK YOK... İYİ ÖYLE SAKIN KIMILDAMA...
EHii... EHiiHi... EHi... EHiHi AY!.. EHiHiHiHi... AYY! AHiHiHi AHi... AHiHiHi... AY... AY... HiHiHi... iHiHE HiHiHi EHi... AY... iHEHiHi
DRANK! DRUNK!
DRANK! DRUNK!
YA ABİ DALGA KONUSU OLDUK GALİBA... TOPAR LANIYOM BEN...
HIŞŞT! BAŞLARIM HA ŞİMDİ!.. BU LAVUKLAR GÜLÜYO DİYE VAZ MI GEÇİCEZ LAN ŞİMDİ FİLMDEN. NERDEN BULUCAM BEN ŞİMDİ BAŞKA REFLEKTÖR SENİN POPONDAN DAHA BEYAZ BİŞİY VAR MI ŞİMDİ BU EVDE HIYAR! ÖHÜRM... KAÇ KERE ANLATICAM BEN SANA ZAMANINDA OLANAKSIZLIKLAR YÜZÜNDEN BERGMAN BİLE BİBİ ANDERSEN'İN POPOSUNU KULLANMIŞ BÖYLE REFLEKTÖR DİYE...
YAA ABİİ!..
ABİ IŞIK ÇOK PATLIYO GÖZÜME YAA OHOOO...
EHiHiHi EHi AYY... HiHiHi.. AAAH... AHH... AHiHiHi.. iiii iHiHiHiHi...
PAF! POF!
PIAF!
YA ŞEMRA HARBİDEN BAK BU SİYAH DEMİRHAN'IN ÇEKÇEĞİ FİLMİN TONUNA HİÇ UYMUYO BENCE... SEN BEYAZLARI GİY BEYAZLARI!
YA MUHİ ŞUNA SÖYLE DA VUCUDUNU GÖRELİM DESENE ABİ! NE FİLMİN TONU?
HA! ?!..
HIRS.. HIŞIR..
AHiHiHi AY VLAN OF!.. THiHi HİÇ GÜLECEMMHTHİ HiHi Y... YOKTUHPUHA HAHA İHiHi AY HiHiHiii!..
LAN ADAMA BAK SAATLERCE KASTI KASTI SONRA NE BİÇİM PATLADI HAA! HİSS DOKTOR NEREYE OĞLUM ?!
HÖÖP DOKTOR GEL LAN BURAYA SOL REFLEKTÖR OLARAK SENİ KULLANICAM DAHA...
TiHiHiHi HiHiHi...
YA BAK ŞEMRA YANLIŞ ANLADIN SEN BENİ... AA NEREYE GİDİYOSUN?
KERİ CANIM! YÖNETMENİMDEN FIRCA YEMEK İSTEMİYORUM! BU ARADA BEN SENİ YANLIŞ FİLAN ANLAMADIM SEN BENİ YANLIŞ ANLADIN! BANA GERZEK MUAMELESİ YAPANLARLA HİÇ İŞİM OLMAZ...
BAAAY!.. KAIRDIN TİRENİ...
TIK TIK TIK

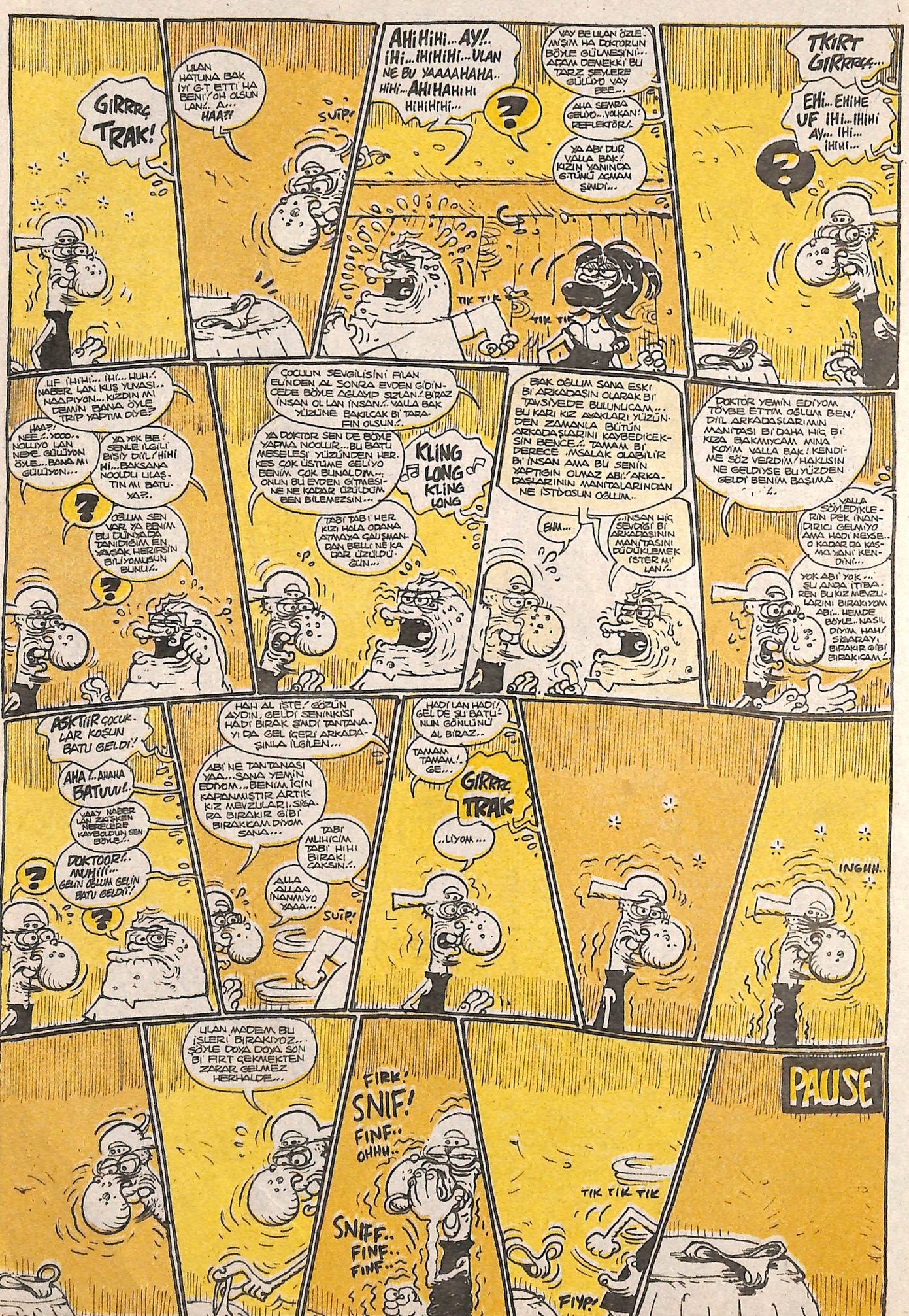
GIRRRÇ TRAK!
ULAN HATUNA BAK İYİ G.T ETTİ HA BENİ!.. OH OLSUN LAN!.. A... HAA?!
SUİP!
AHİHİHİ... AY!.. İHİ... İHİHİHİ... ULAN NE BU YAAAAHAHA.. HİHİ... AHİHAHİHİ HİHİHİHİ...
VAY BE ULAN ÖZLEMİŞİM HA DOKTORUN BÖYLE GÜLMESİNİ... ARAM DEMEKKİ BU TARZ ŞEYLERE GÜLÜYO VAY BEE...
AHA SEMRA GELİYO.. VALKAN! REFLEKTÖR!..
YA ABİ DUR VALLA BAK! KIZIN YANINDA G.TÜNÜ AÇMAN ŞİMDİ...
TIK TIK
TIK TIK
TKIRT GIRRRÇ...
EHİ... EHİHE UF İHİ... İHİHİ AY... İHİ... İHİHİ...
UF İHİHİ... İHİ... HUH!.. NABER LAN KUŞ YUVASI.. NAAPIYON... KIZDIN MI DEMİN BANA ÖYLE TRİP YAPTIM DİYE?
HAA?! NEE?.. YOOO.. NOLUYO LAN NEYE GÜLÜYON ÖYLE... BANA MI GÜLÜYON...
YA YOK BE! SENİLE İLGİLİ BİŞİY DİİL! HİHİ Hİ... BAKSANA NOOLDU LILAŞTIN MI BATUYA?..
OĞLUM SEN VAR YA BENİM BU DÜNYADA TANIDIĞIM EN YAVŞAK HERİFSİN BİLİYOMUSUN BUNU!..
ÇOCUĞUN SEVGİLİSİNİ FİLAN ELİNDEN ALSONRA EVDEN GİDİNCEDE BÖYLE AĞLAYIP SIZLAN!.. BİRAZ İNSAN OLLAN İNSAN!.. VALLA BAK YÜZÜNE BAKILCAK Bİ TARAFIN OLSUN!..
YA DOKTOR SEN DE BÖYLE YAPMA NOOLUR... BU BATU MESELESİ YÜZÜNDEN HERKES ÇOK ÜSTÜME GELİYO BENİM ÇOK BUNALDIM... ONUN BU EVDEN GİTMESİNE NE KADAR ÜZÜLDÜM BEN BİLEMEZSİN...
KLİNG LONG KLİNG LONG
TABİ TABİ HER KIZI HALA ODANA ATMAYA ÇALIŞMANDAN BELLİ NE KADAR ÜZÜLDÜĞÜN...
BAK OĞLUM SANA ESKİ BİR ARKADAŞIN OLARAK BİR TAVSİYEDE BULUNUCAM... BU KARI KIZ AVAKLARI YÜZÜNDEN ZAMANLA BÜTÜN ARKADAŞLARINI KAYBEDİCEKSİN BENCE.. TAMAM BİR DERECE .MSALAK OLABİLİR BİR İNSAN AMA BU SENİN YAPTIĞIN OLMAZ ABİ! ARKADAŞLARININ MANİTALARINDAN NE İSTİYOSUN OĞLUM..
EHM...
..İNSAN HİÇ SEVDİĞİ BİR ARKADAŞININ MANİTASINI DÜDÜKLEMEK İSTER Mİ LAN!..
DOKTOR YEMİN EDİYOM TÖYBE ETTİM OĞLUM BEN! DİİL ARKADAŞLARIMIN MANİTASI BİR DAHA HİÇ BİR KIZA BAKMIYCAM MINA KOYİM VALLA BAK! KENDİME SÖZ VERDİM! HAKLISIN NE GELDİYSE BU YÜZDEN GELDİ BENİM BAŞIMA
VALLA SÖYLEDİKLERİN PEK İNANDIRICI GELMİYO AMA HADİ NEYSE.. O KADAR DA KASMA YANİ KENDİNİ...
YOK ABİ YOK... ŞU ANDA İTİBAREN BU KIZ MEVZULARINI BIRAKIYOM ABİ... HEMDE BÖYLE.. NASIL DİYİM HAH! SİGARAYI BIRAKIR GİBİ BIRAKICAM!
AŞKTIR ÇOCUKLAR KOŞUN BATU GELDİ!
AHA!.. AHAHA BATUUU!..
HAAY NABER LAN ZEKİSKEN NERELERE KAYBOLDUN SEN BÖYLE...
DOKTOOR!.. NUHİİ... GELİN OĞLUM GELİN BATU GELDİ!..
HAH AL İŞTE! GÖZÜN AYDIN, GELDİ SENİNKİSİ HADİ BIRAK ŞİMDİ TANTANAYI DA GEL İÇERİ ARKADAŞINLA İLGİLEN...
ABİ NE TANTANASI YAA... SANA YEMİN EDİYOM... BENİM İÇİN KAPANMIŞTIR ARTIK KIZ MEVZULARI.. SİGARA BIRAKIR GİBİ BIRAKICAM DİYOM SANA...
TABİ MUHİCİM TABİ HİHİ BIRAKI CAKSIN!..
ALLA ALLAA İNANMIYO YAAA...
SUİP!
HADİ LAN HADİ! GEL DE ŞU BATLUNUN GÖNLÜNÜ AL BİRAZ..
TAMAM TAMAM!.. GE...
GIRRRÇ TRAK
..LİYOM...
INGHH..
ULAN MADEM BU İŞLERİ BIRAKIYOZ... ŞÖYLE DOYA DOYA SON BİR FIRT ÇEKMEKTEN ZARAR GELMEZ HERHALDE...
FIRK!
SNIF!
FINF..
OHHH..
SNIFF..
FINF..
FINF..
TIK TIK TIK
FIYP!
PAUSE

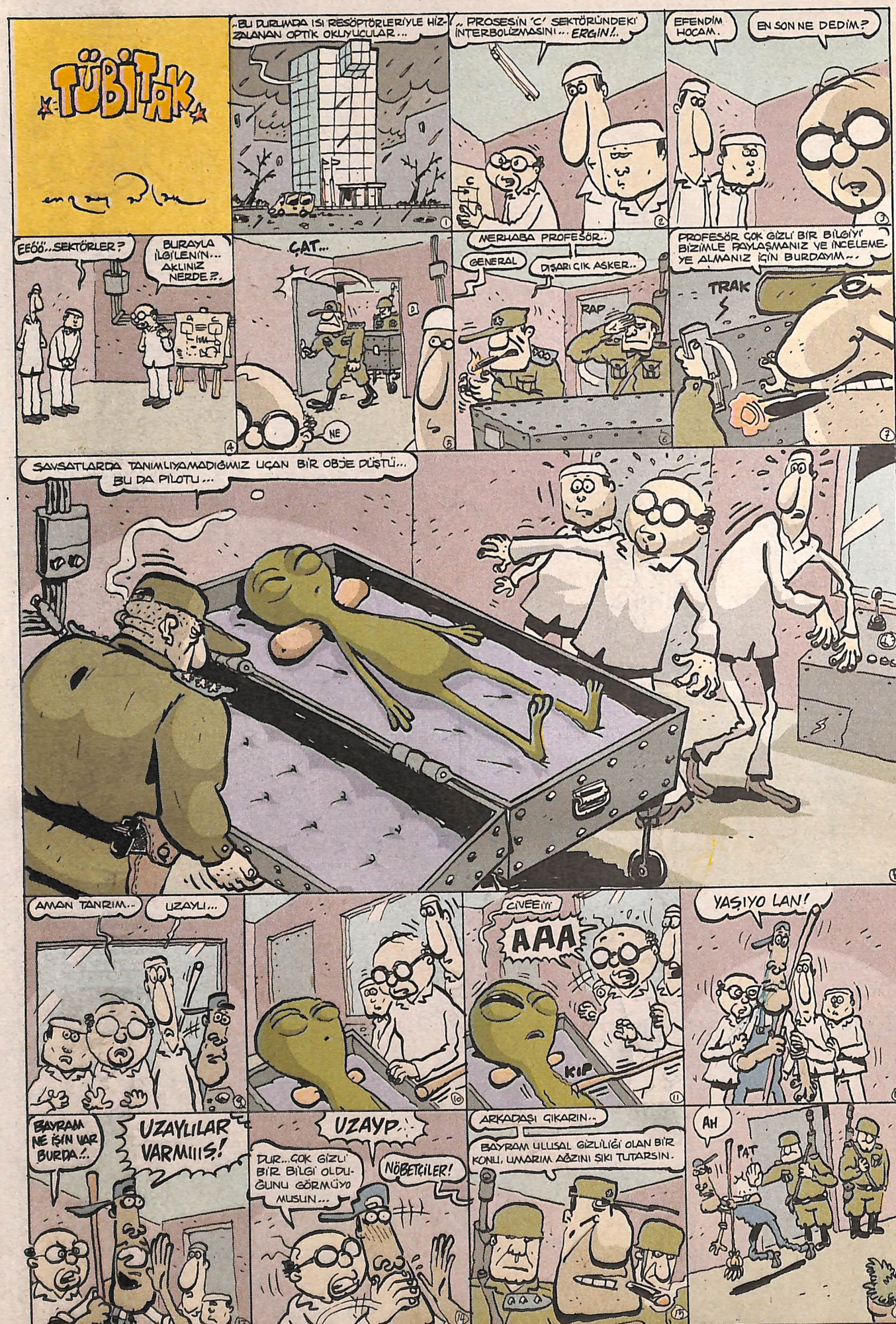
TÜBİTAK
..BU DURUMDA ISI RESÖPTÖRLERİYLE HİZ-ZALANAN OPTİK OKUYUCULAR...
„ PROSESİN 'C' SEKTÖRÜNDEKİ İNTERBOLİZMASINI... ERGİN!..
EFENDİM HOCAM.
EN SON NE DEDİM?
EEÖÖ..SEKTÖRLER?
BURAYLA İLGİLENİN... AKLINIZ NEREDE?.
ÇAT...
NE
MERHABA PROFESÖR..
GENERAL
DIŞARI ÇIK ASKER..
RAP
PROFESÖR ÇOK GİZLİ BİR BİLGİYİ BİZİMLE PAYLAŞMANIZ VE İNCELEMEYE ALMANIZ İÇİN BURDAYIM...
TRAK
SAVSATLARDA TANIMLIYAMADIĞIMIZ UÇAN BİR OBJE DÜŞTÜ... BU DA PİLOTU...
AMAN TANRIM...
UZAYLI...
CIVEEM
AAA
KIP
YAŞIYO LAN!
BAYRAM NE İŞİN VAR BURDA..
UZAYLILAR VARMIIIŞ!
UZAYP..
DUR...ÇOK GİZLİ BİR BİLGİ OLDUĞUNU GÖRMÜYO MUSUN...
NÖBETÇİLER!
ARKADAŞI ÇIKARIN..
BAYRAM ULUSAL GİZLİLİĞİ OLAN BİR KONU, UMARIM AĞZINI SIKI TUTARSIN.
AH
PAT

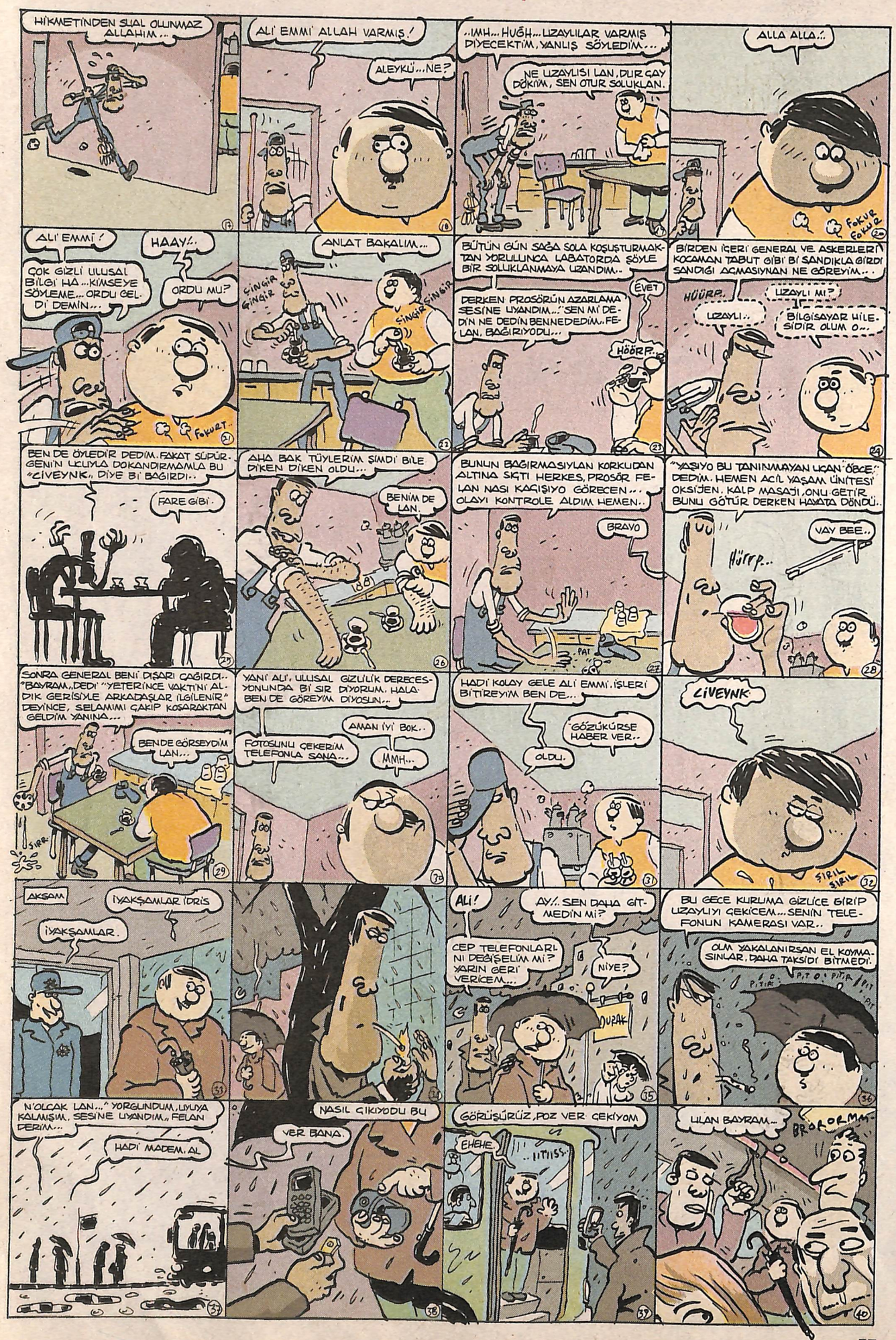
HİKMETİNDEN SUAL OLUNMAZ ALLAHIM...
ALİ EMMİ ALLAH VARMIŞ!
ALEYKÜ...NE?
..IMH...HUĞH...UZAYLILAR VARMIŞ DİYECEKTİM, YANLIŞ SÖYLEDİM...
NE UZAYLISI LAN, DUR ÇAY DÖKİM, SEN OTUR SOLUKLAN.
ALLA ALLA..!
FOKUR FOKUR
ALİ EMMİ!
HAAY!..
ÇOK GİZLİ ULUSAL BİLGİ HA...KİMSEYE SÖYLEME... ORDU GEL. DİDİ DEMİN...
ORDU MU?
FOKURT
ANLAT BAKALIM...
ÇINGIR ÇINGIR
ÇINGIR
BÜTÜN GÜN SAĞA SOLA KOŞUŞTURMAKTAN YORULUNCA LABATORDA ŞÖYLE BİR SOLUKLANMAYA UZANDIM..
DERKEN PROSÖRÜN AZARLAMA SESİNE UYANDIM..."SEN Mİ DEDİN NE DEDİN BENNEDEDİM..FELAN, BAĞIRIYODU...
EVET
HÖÖRP...
BİRDEN İÇERİ GENERAL VE ASKERLERİ KOCAMAN TABUT GİBİ Bİ SANDIKLA GİRDİ SANDIĞI AÇMASIYNAN NE GÖREYİM...
HÜÜRP..
UZAYLI MI?
UZAYLI..
BİLGİSAYAR HİLESİDİR OLUM O...
BEN DE ÖYLEDİR DEDİM. FAKAT SÜPÜRGENİN ULUYLA DOKANDIRMAMLA BU "CİVEYNK" DİYE Bİ BAĞIRDI..
FARE GİBİ.
AHA BAK TÜYLERİM ŞİMDİ BİLE DİKEN DİKEN OLDU...
BENİM DE LAN.
BUNUN BAĞIRMASIYLAN KORKUDAN ALTINA SIÇTI HERKES, PROSÖR FELAN NASI KAÇIŞIYO GÖRECEN... OLAYI KONTROLE ALDIM HEMEN..
BRAVO
PAT
"YAŞIYO BU TANINMAYAN UCAN ÖBEĞİ" DEDİM. HEMEN ACİL YAŞAM ÜNİTESİ OKSİJEN, KALP MASAJI..ONU GETİR BUNU GÖTÜR DERKEN HAYATA DÖNDÜ..
VAY BEE..
Hürrp...
SONRA GENERAL BENİ DIŞARI ÇAĞIRDI.. "BAYRAM..DEDİ "YETERİNCE VAKTİNİ ALDIK GERİSİYLE ARKADAŞLAR İLGİLENİR" DEYİNCE, SELAMIMI ÇAKIP KOŞARAKTAN GELDİM YANINA...
BENDE GÖRSEYDİM LAN...
SIRR
YANİ ALİ, ULUSAL GİZLİLİK DERECESİNDA Bİ SIR DİYORUM. HALA BEN DE GÖREYİM DİYOSUN..
AMAN İYİ BOK..
FOTOSUNU ÇEKERİM TELEFONLA SANA...
MMH...
HADİ KOLAY GELE ALİ EMMİ. İŞLERİ BİTİREYİM BEN DE...
GÖZÜKÜRSE HABER VER..
OLDU.
CİVEYNK
ŞIRIL ŞIRIL
AKŞAM
İYAKŞAMLAR İDRİS
İYAKŞAMLAR.
ALİ!
AY!. SEN DAHA GİTMEDİN Mİ?
CEP TELEFONLARINI DEĞİŞELİM Mİ? YARIN GERİ VERİCEM...
NİYE?
DURAK
BU GECE KURUMA GİZLİCE GİRİP UZAYLIYI ÇEKİCEM...SENİN TELEFONUN KAMERASI VAR..
OLM YAKALANIRSAN EL KOYMASINLAR, DAHA TAKSİDİ BİTMEDİ.
P.T.T. PITIR
N'OLCAK LAN..." YORGUNDUM, UYUYA KALMIŞIM. SESİNE UYANDIM," FELAN DERİM...
HADİ MADEM. AL
NASIL ÇIKIYODU BU
VER BANA.
GÖRÜŞÜRÜZ, POZ VER ÇEKİYOM
EHEHE..
LİLAN BAYRAM...
BROADRMA

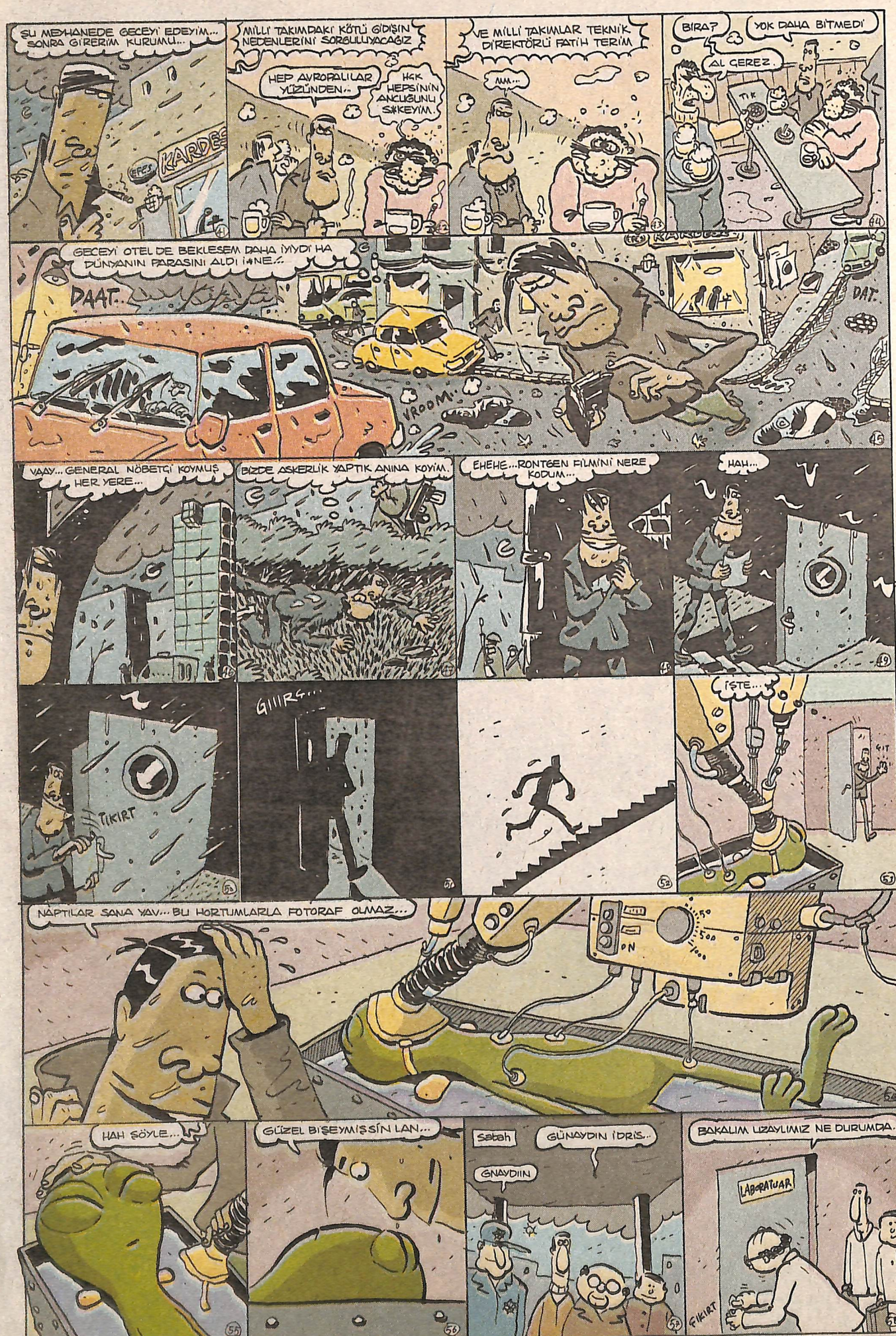
ŞU MEYHANEDE GECEYİ EDEYİM... SONRA GİRERİM KURUMU...
KARDEŞ
EFES
MİLLİ TAKIMDAKİ KÖTÜ GİDİŞİN NEDENLERİNİ SORGULUYACAĞIZ
HEP AVRUPALILAR YÜZÜNDEN..
HEK HEPSİNİN ANCUĞUNU S#KEYİM.
VE MİLLİ TAKIMLAR TEKNİK DİREKTÖRÜ FATİH TERİM
AM...
BİRA?
YOK DAHA BİTMEDİ
AL GEREZ.
TIK
GECEYİ OTELDE BEKLESEM DAHA İYİYDİ HA DÜNYANIN PARASINI ALDI İ#NE...
DAAT..
VROOM.
DAT.
VAAY... GENERAL NÖBETÇİ KOYMUŞ HER YERE...
BİZDE ASKERLİK YAPTIK ANINA KOYİM.
EHEHE...RONTGEN FİLMİNİ NERE KODUM...
HAH...
TIKIRT
GIIIRG...
İŞTE...
ÇIT
NAPTILAR SANA YAV... BU HORTUMLARLA FOTORAF OLMAZ...
ON
50
500
1000
HAH ŞÖYLE...
GÜZEL BİŞEYMİŞSİN LAN...
37
Sabah
GÜNAYDIN İDRİS..
GNAYDIIN
BAKALIM UZAYLIMIZ NE DURUMDA...
LABORATUAR
ÇIKIRT

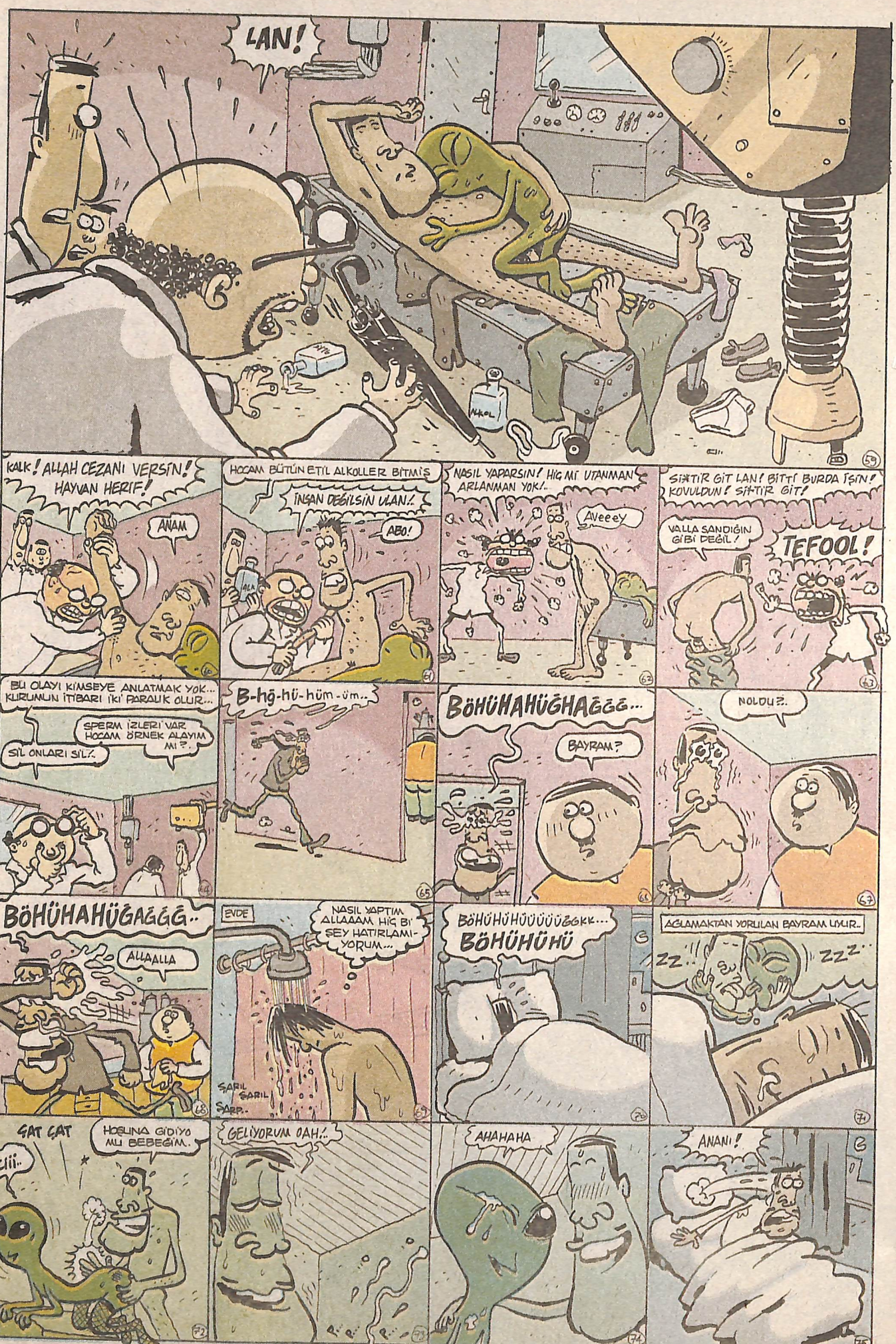
LAN!
KALK! ALLAH CEZANI VERSİN! HAYVAN HERİF!
ANAM
HOCAM BÜTÜN ETİL ALKOLLER BİTMİŞ
İNSAN DEĞİLSİN ULAN!
ABO!
NASIL YAPARSIN! HİÇ Mİ UTANMAN ARLANMAN YOK!..
AVeeey
SİKTİR GİT LAN! BİTTİ BURDA İŞİN! KOVULDUN! SİKTİR GİT!
VALLA SANDIĞIN GİBİ DEĞİL!
TEFOOL!
BU OLAYI KİMSEYE ANLATMAK YOK... KURUMUN İTİBARI İKİ PARALIK OLUR...
SİL ONLARI SİL!..
SPERM İZLERİ VAR HOCAM ÖRNEK ALAYIM MI?..
B-hğ-hü-hüm-üm..
BÖHÜHAHÜĞHAĞĞĞ...
BAYRAM?
NOLDU?..
BÖHÜHAHÜĞAĞĞĞ..
ALLAALLA
EVDE
NASIL YAPTIM ALLAAAM HİÇ Bİ' ŞEY HATIRLAMIYORUM...
ŞARIL ŞARIL ŞARP..
BÖHÜHÜHÜÜÜÜĞGKK... BÖHÜHÜHÜ
AĞLAMAKTAN YORULAN BAYRAM UYUR..
ZZ..
ZZZ..
ÇAT ÇAT
HOŞUNA GİDİYO MU BEBEĞİM..
cIii..
GELİYORUM OAH!..
AHAHAHA
ANAN!

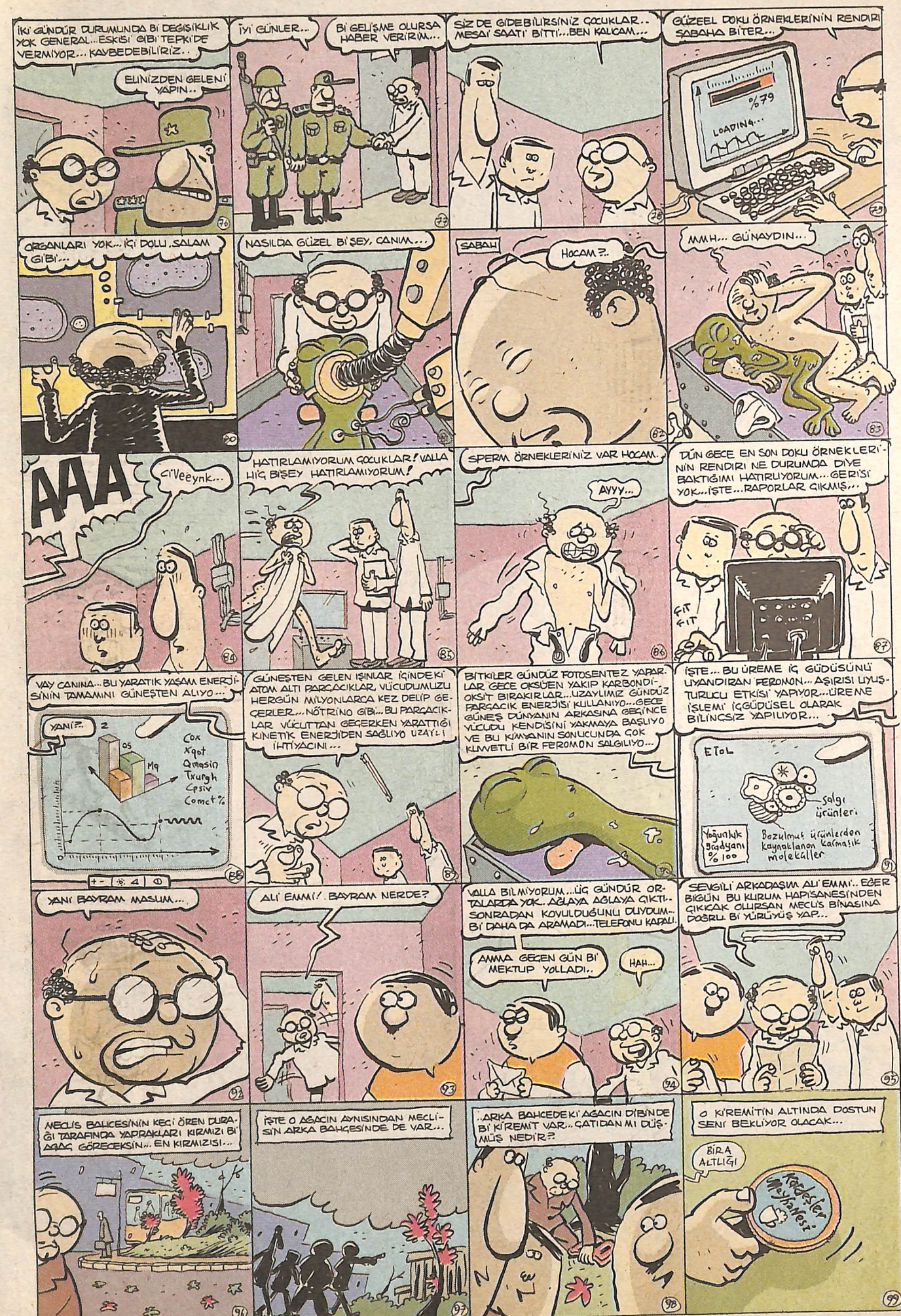
İKİ GÜNDÜR DURUMUNDA Bİ DEĞİŞİKLİK YOK GENERAL... ESKİSİ GİBİ TEPKİ DE VERMİYOR... KAYBEDEBİLİRİZ..
ELİNİZDEN GELENİ YAPIN..
İYİ GÜNLER...
Bİ GELİŞME OLURSA HABER VERİRİM...
SİZ DE GİDEBİLİRSİNİZ ÇOCUKLAR.. MESAİ SAATİ BİTTİ... BEN KALICAM...
GÜZEEL DOKU ÖRNEKLERİNİN RENDİRİ SABAHA BİTER...
%79
LOADING...
ORGANLARI YOK... İÇİ DOLU.. SALAM GİBİ...
NASILDA GÜZEL Bİ ŞEY, CANIM...
SABAH
HOCAM?..
MMH... GÜNAYDIN...
AAA
CİVEEYNK...
HATIRLAMIYORUM ÇOCUKLAR! VALLA HİÇ BİŞEY HATIRLAMIYORUM!
SPERM ÖRNEKLERİNİZ VAR HOCAM..
AYYY...
DÜN GECE EN SON DOKU ÖRNEKLERİNİN RENDİRİ NE DURUMDA DİYE BAKTIĞIMI HATIRLIYORUM... GERİSİ YOK... İŞTE... RAPORLAR ÇIKMIŞ...
FIT FIT
VAY CANINA... BU YARATIK YAŞAM ENERJİSİNİN TAMAMINI GÜNEŞTEN ALIYO...
YANİ?..
GÜNEŞTEN GELEN IŞINLAR İÇİNDEKİ ATOM ALTI PARÇACIKLAR, VÜCUDUMUZU HERGÜN MİLYONLARCA KEZ DELİP GEÇERLER... NÖTRİNO GİBİ... BU PARÇACIKLAR VÜCUTTAN GEÇERKEN YARATTIĞI KİNETİK ENERJİDEN SAĞLIYO UZAYLI İHTİYACINI...
BİTKİLER GÜNDÜZ FOTOSENTEZ YAPARLAR GECE OKSİJEN YAKIP KARBONDİOKSİT BIRAKIRLAR... UZAYLIMIZ GÜNDÜZ PARÇACIK ENERJİSİ KULLANIYO... GECE GÜNEŞ DÜNYANIN ARKASINA GEÇİNCE VÜCUDU KENDİSİNİ YAKMAYA BAŞLIYO VE BU KİMYANIN SONUCUNDA ÇOK KUVVETLİ BİR FEROMON SALGILIYO...
İŞTE... BU ÜREME İÇ GÜDÜSÜNÜ UYANDIRAN FERONON... AŞIRISI UYUŞTURUCU ETKİSİ YAPIYOR... ÜREME İŞLEMİ İÇGÜDÜSEL OLARAK BİLİNÇSİZ YAPILIYOR...
ETOL
Salgı ürünleri
Yoğunluk Bağdaşımı % 100
Bozulmuş ürünlerden kaynaklanan karmaşık moleküller
YANİ BAYRAM MASUM...
ALİ EMMİ! BAYRAM NERDE?
VALLA BİLMİYORUM... İKİ GÜNDÜR ORTALARDA YOK.. AĞLAYA AĞLAYA ÇIKTI... SONRADAN KOVULDUĞUNU DUYDUM... Bİ DAHA DA ARAMADI... TELEFONU KAPALI..
AMMA GEÇEN GÜN Bİ MEKTUP YOLLADI..
HAH...
SEVGİLİ ARKADAŞIM ALİ EMMİ.. EĞER BİGÜN BU KURUM HAPİSANESİNDEN ÇIKICAK OLURSAN MECLİS BİNASINA DOĞRU Bİ YÜRÜYÜŞ YAP...
MECLİS BAHÇESİNİN KEÇİ ÖREN DURAĞI TARAFINDA YAPRAKLARI KIRMIZI Bİ AĞAÇ GÖRECEKSİN... EN KIRMIZISI...
İŞTE O AĞACIN AYNISINDAN MECLİSİN ARKA BAHÇESİNDE DE VAR...
..ARKA BAHÇEDEKİ AĞACIN DİBİNDE Bİ KİREMİT VAR.. ÇATIDAN MI DÜŞMÜŞ NEDİR?
O KİREMİTİN ALTINDA DOSTUN SENİ BEKLİYOR OLACAK...
BİRA ALTLIĞI
Tarafsız Meşrubatlar

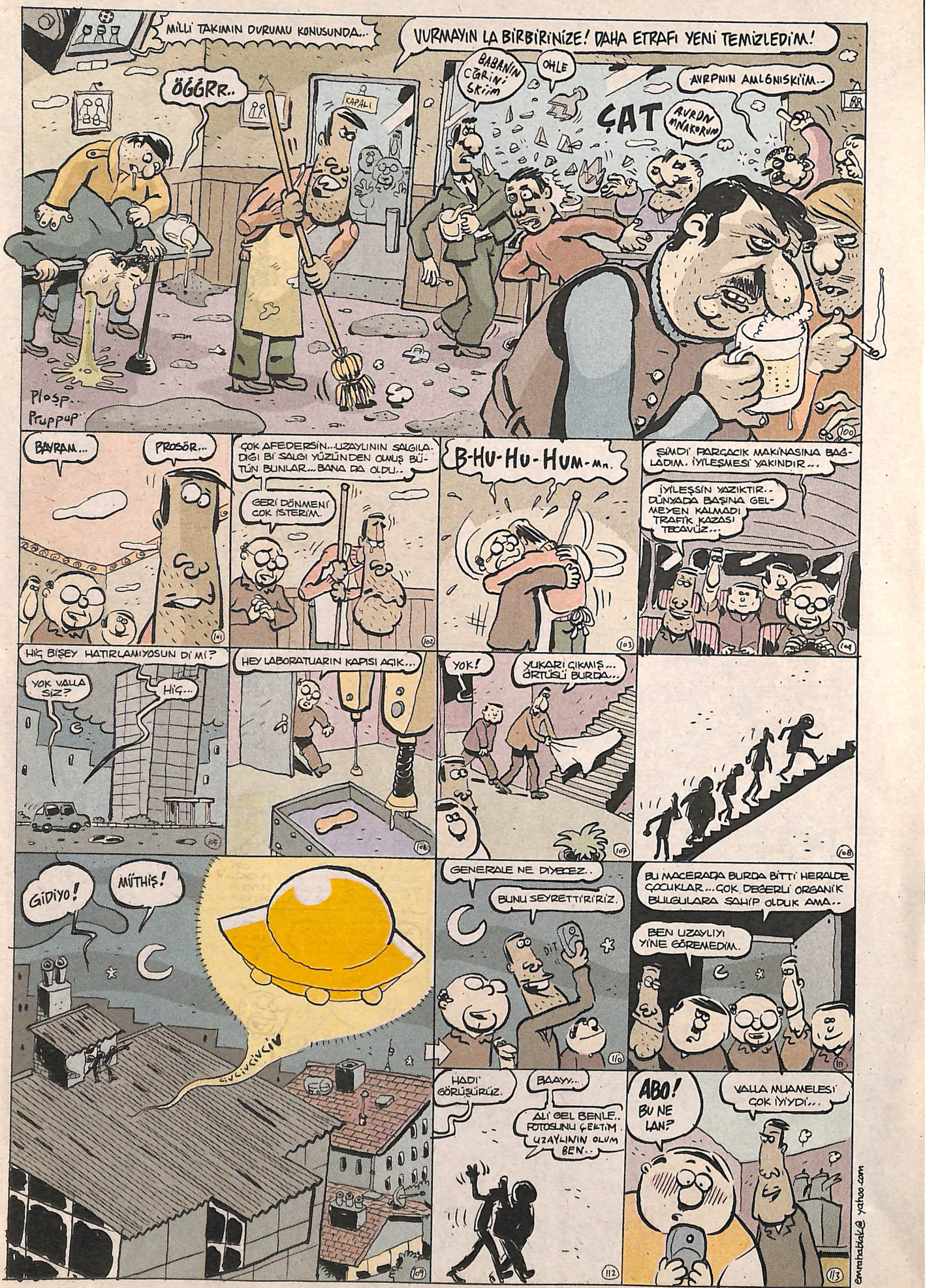
MİLLİ TAKIMIN DURUMU KONUSUNDA...
VURMAYIN LA BİRBİRİNİZE! DAHA ETRAFI YENİ TEMİZLEDİM!
ÖĞĞRR..
KAPALI
BABANIN CĞRİNİ SKİİM
OHLE
ÇAT
AVRDN MNAKORUM
AVRPNIN AMLGNISKİİM..
Plosp..
Pruppup
BAYRAM...
PROSÖR...
ÇOK AFEDERSİN...UZAYLININ SALGILADIĞI Bİ SALGI YÜZÜNDEN OLMUŞ BÜTÜN BUNLAR...BANA DA OLDU..
GERİ DÖNMENİ ÇOK İSTERİM.
B-HU-Hu-Hum-Mn.
ŞİMDİ PARÇACIK MAKİNASINA BAĞLADIM. İYİLEŞMESİ YAKINDIR...
İYİLEŞSİN YAZIKTIR.. DÜNYADA BAŞINA GELMEYEN KALMADI TRAFİK KAZASI TECAVÜZ...
HİÇ BİŞEY HATIRLAMIYOSUN DİMİ?
YOK VALLA SİZ?
HİÇ...
HEY LABORATUARIN KAPISI AÇIK...
YOK!
YUKARI ÇIKMIŞ... ÖRTÜSÜ BURDA...
GİDİYO!
MÜTHİŞ!
CIVCIVCIVCIV
GENERALE NE DİYECEZ..
BUNU SEYRETTİRİRİZ.
BU MACERADA BURDA BİTTİ HERALDE ÇOCUKLAR...ÇOK DEĞERLİ ORGANİK BULGULARA SAHİP OLDUK AMA..
BEN UZAYLIYI YİNE GÖREMEDİM.
HADİ GÖRÜŞÜRÜZ.
BAAYY...
ALİ GEL BENLE.. FOTOSUNU ÇEKTİM UZAYLININ OLUM BEN..
ABO! BU NE LAN?
VALLA MUAMELESİ ÇOK İYİYDİ...
emrahdalak@yahoo.com
-OSAAAHh-

BİR ZAMANLAR, DİYARLARDAN BİR DİYARDAKİ ORMANLARDAN BİR ORMANDA, ŞİRİN Mİ ŞİRİN, SAF MI SAF, MUTLU MU MUTLU, NEŞELİ Mİ NEŞELİ, AKÇA PAKÇA BİR ORMAN PERİSİ YAŞARMIŞ...

DÜNYANIN EN İĞRENÇ İNSANI ANLATIYOR:

# Dünyanın En Pürüpak İnsanı

MEMO TEMBELÇİZER....

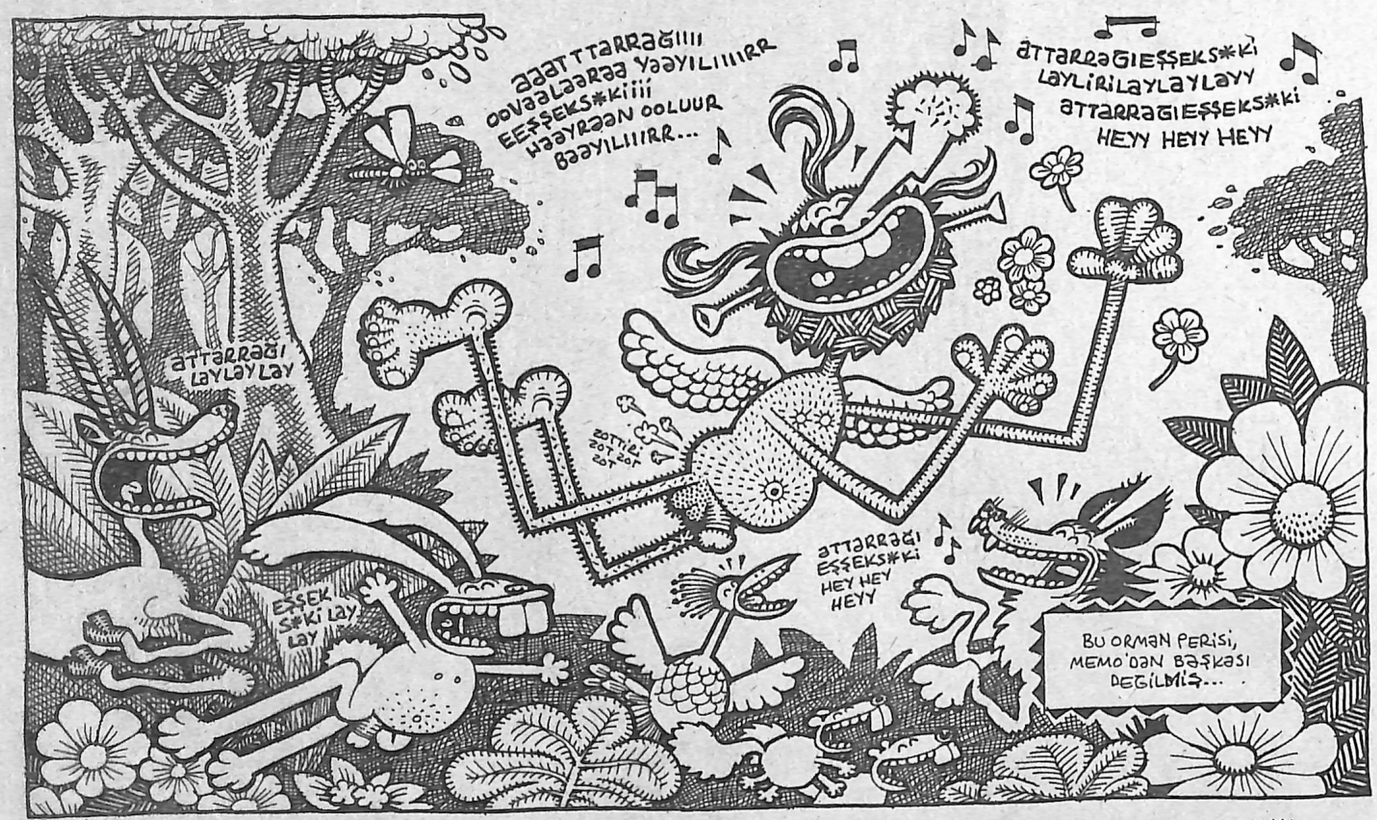


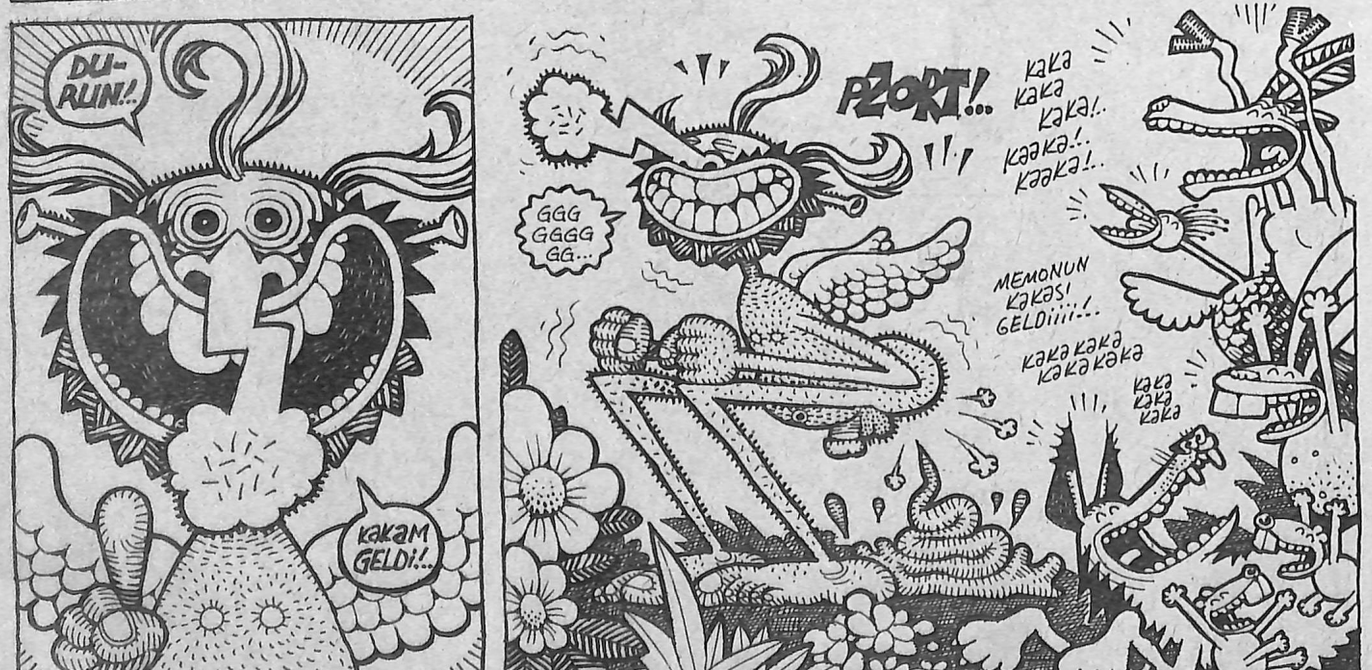

kakakaka
kaka
EHE...
EHE...
ÖY İNƏƏN-
MIYORUOO-
OOOM!..
ORMƏN PERİSİ MEMO'NUN HER GÜNÜ ORMƏN ƏHƏLİSİ İLE BİRLİKTE NEŞE İÇİNDE ŞARKI SÖYLEMEK VE NEŞE İÇİNDE SIÇMƏKLƏ GEÇERMİŞ
ƏTTƏRRƏĞI EŞŞEKSƏKI LƏYLI'RI LƏYLƏY LƏY
ƏTTƏRRƏĞI EŞŞEKSƏKI LƏYY LƏYY LƏYY
HEYY HEYY HEYY
...VE HERGÜNÜN SONUNDƏ TƏTLI TƏTLI UYURKEN MUTLU RÜYALƏR GÖRÜRMÜŞ ...

# DELİLER KOĞUŞUNDA FİKİR ALIŞVERİŞİ
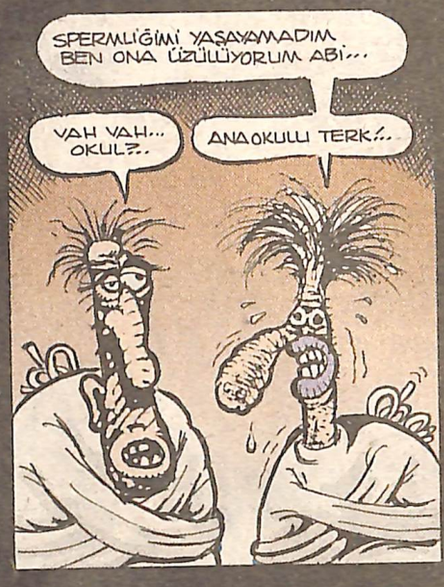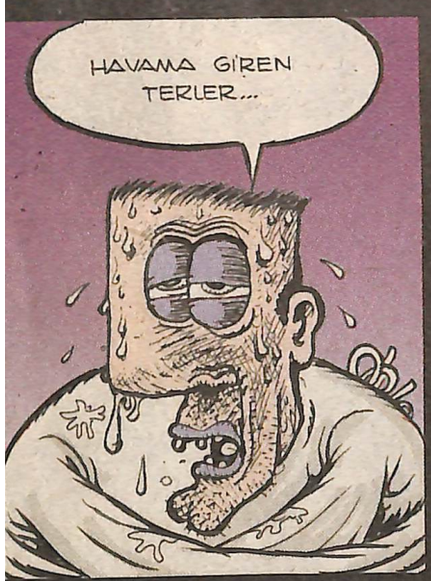
Yaz-Çiz: C. ÜSTÜN...